АВТОМАТИЧНА ЗАХИСНА РОЛЕТА

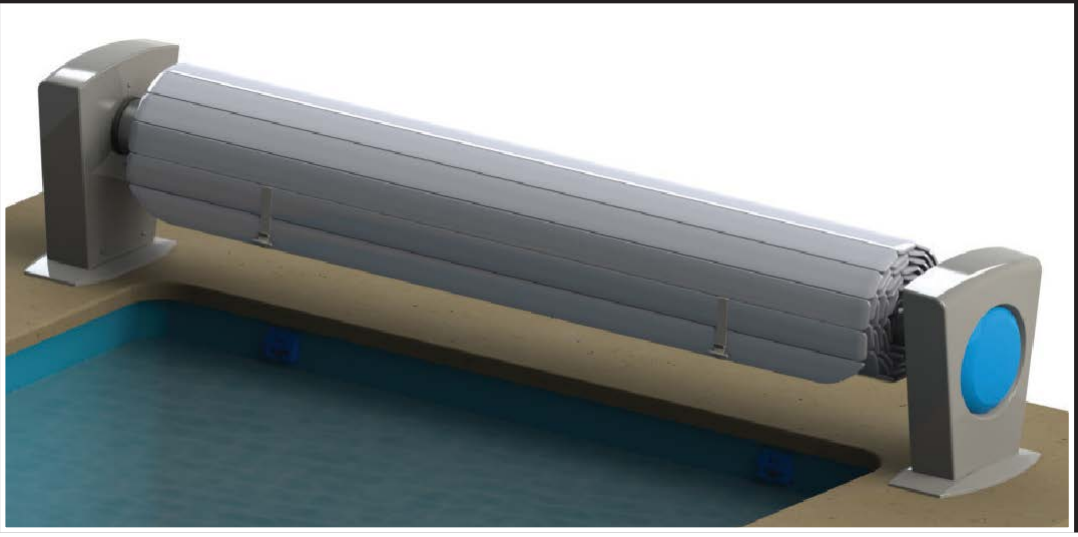

moon

ІНСТРУКЦІЯ З ТЕХНІЧНОЇ ЕКСПЛУАТАЦІЇ

Встановлення / Використання / Технічне обслуговування / Поради щодо безпеки

DEL Comfort

ПІСЛЯ МОНТАЖУ ІНСТРУКЦІЮ СЛІД ПЕРЕДАТИ КОРИСТУВАЧЕВІ
УВАЖНО ПРОЧИТАЙТЕ ТА ЗБЕРЕЖІТЬ ДЛЯ ПОДАЛЬШОГО ПЕРЕГЛЯДУ

Автоматичний моторизований вал з живленням від електромережі або сонячної енергії. Операція відкриття або закриття виконується однією людиною і триває близько 2 хвилин; блокування або розблокування замків триває близько 3 хвилин.

Максимальні розміри басейну:

Довжина: **10 м + сходи**

Ширина: **5 м**

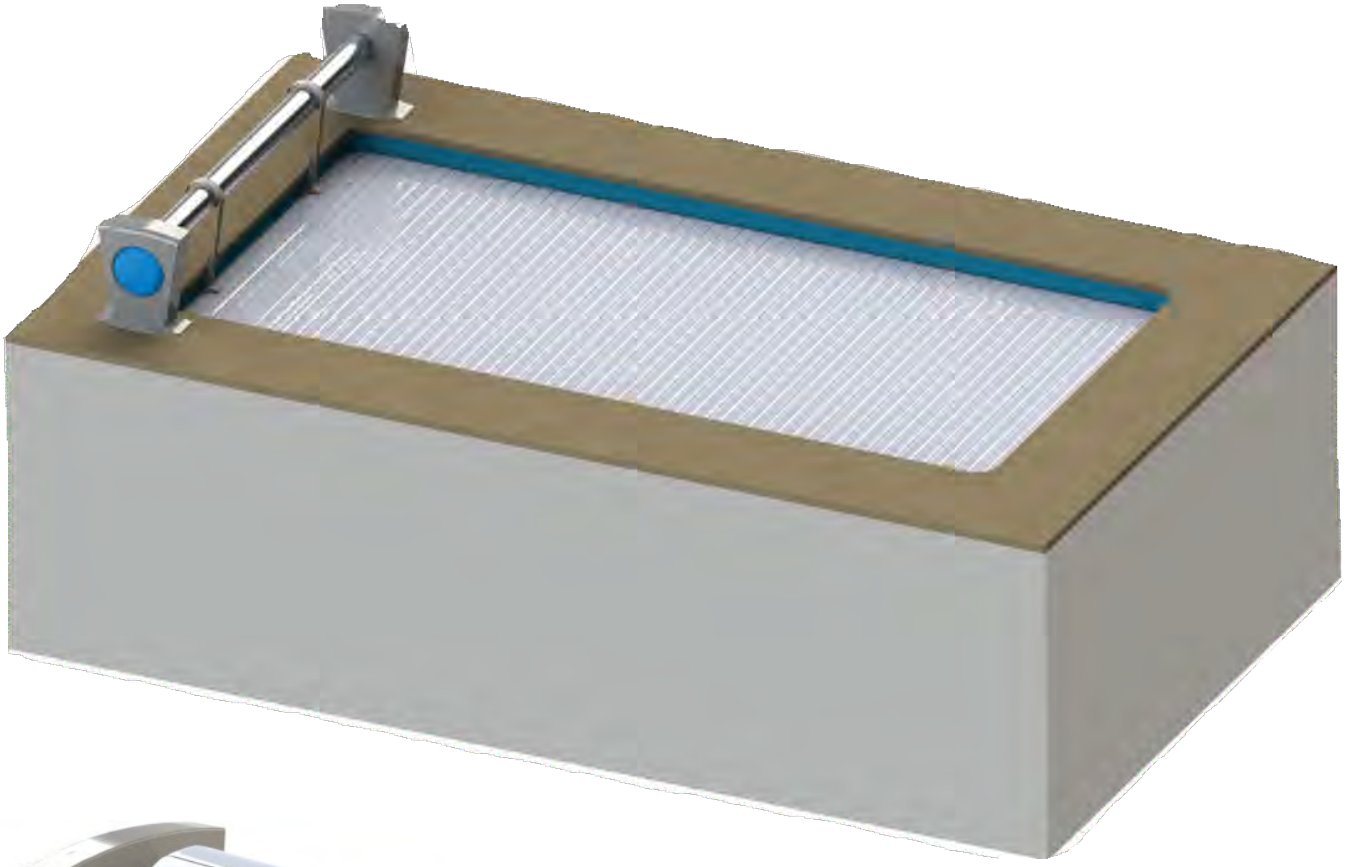

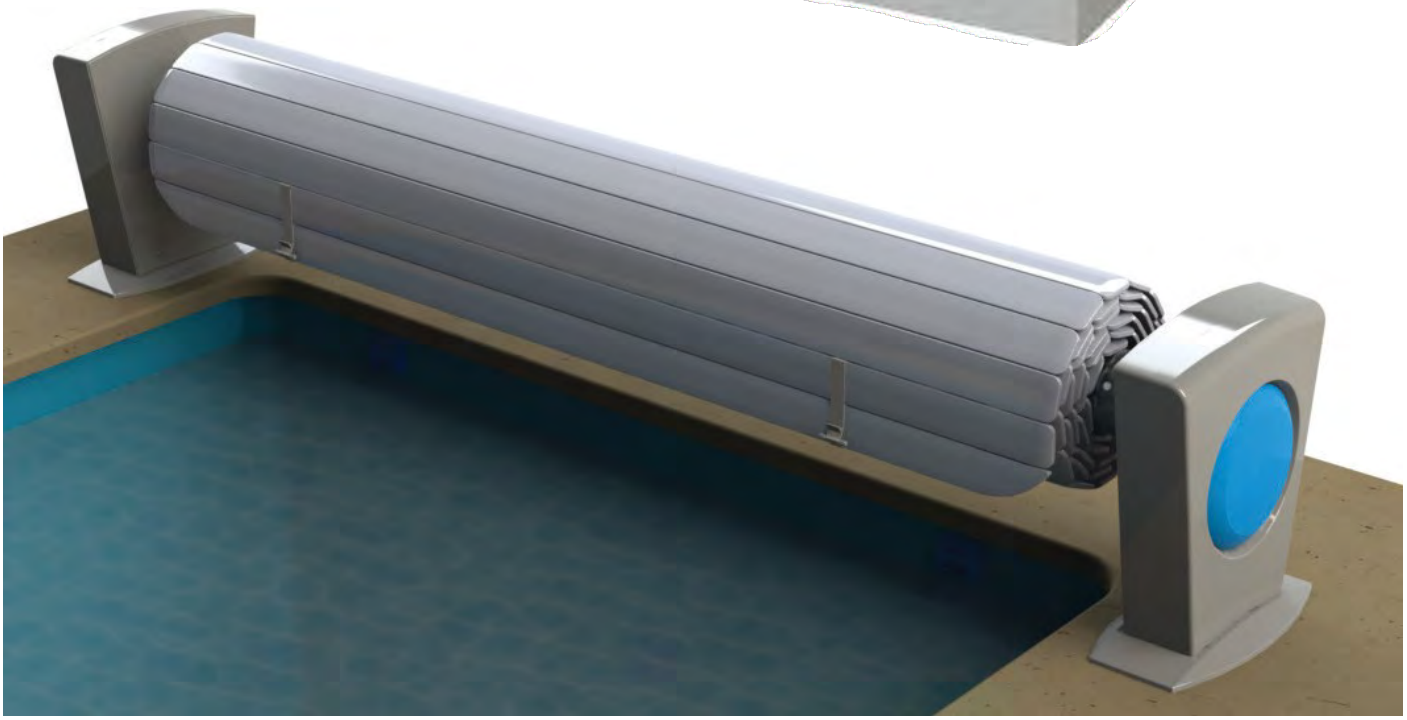

На сьогоднішній день ролети з краями, що виступають, а також ролети зі знімними сходами збоку не відповідають французькому стандарту NF P 90-308.
Якщо виробником не вказано інше, аварійні сигнали занурення не сумісні з автоматичними ролетами DEL.

Вал:

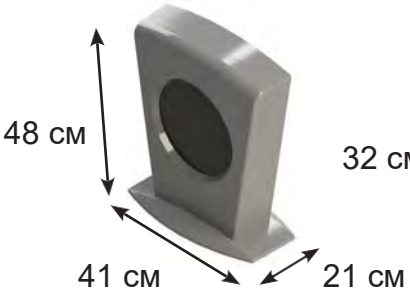

- Двигун (відповідно до електричних стандартів) розташований у валі з доступом зсередини кінцевої кабельної муфти.
- Регулювання "обмежувачів ходу" полотна, коли воно повністю розгорнуто або згорнуто на валі, робиться безпосередньо на двигуні.

Керування:
- Дистанційне керування Wi-Key
або
- Кнопка з ключем

- Для сонячної версії: сонячна панель і батареї вбудовані в кінцеву кабельну муфту.

- Для електричної версії: розподільна коробка розміщується в технічному приміщенні біля басейну. (Розміри коробки див. на стор. 13)

Додатково:

- **"Електролізерна система керування"** (тільки для електричної версії): Цей пристрій, під'єднаний до розподільної коробки валу та електролізера, автоматично зменшує утворення хлору, коли басейн закритий, щоб уникнути надмірного хлорування води. (лише для сумісних електролізерів)

- **"Автоматичний перемикач" (Interrupteur automatique)**: захищає систему від можливих помилок при розблокуванні (замки або інше). При блокуванні затвора двигун автоматично зупиняється.

Ролетне полотно:

- Ролетне полотно складається з ламелей, вони герметичні, мають шарнірне з'єднання і лягають на дзеркало води.
- Простір між стіною та ролетою має бути <= 70 мм.
- Ролетне полотно з'єднане з валом за допомогою білих ремінців, що кріпляться до першої ламелі полотна.
- В верхній та нижній частині полотна (на його торцях) розташовані ремінці для фіксації полотна до замків, які кріпляться до стінки.

а

б

в

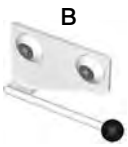

Замки:

3 моделі (а – Push-lock / б – Quick-lock / в – STRAP-LOCK)
3 способи фіксації: (за допомогою дюбелів / герметика / скоби)

- Замки розташовані на стінках басейну по його ширині. (кількість залежить від конфігурації басейну)
- Ці системи замків приводяться в дію звичайним механізмом або механізмом з подвійною дією.

ЕЛЕМЕНТИ КОМПЛЕКТУ

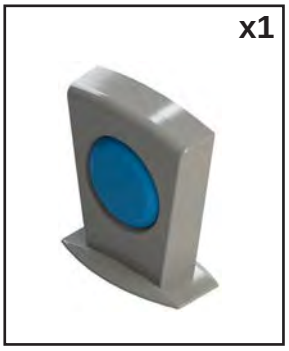

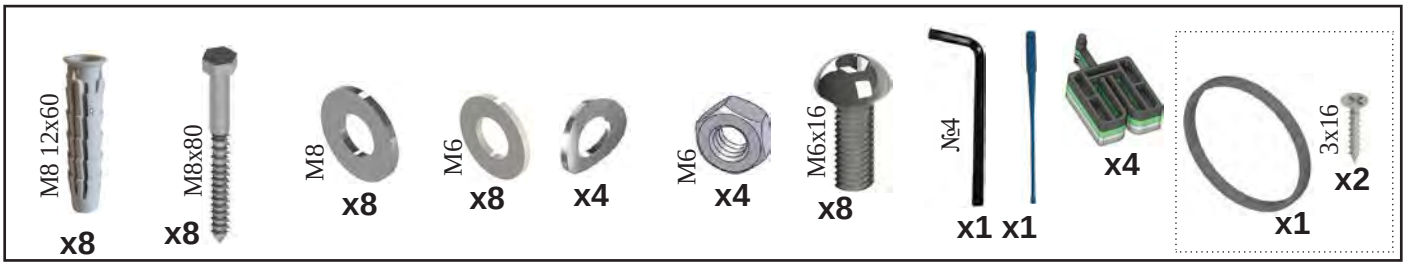

Варіант Wi-Key

або

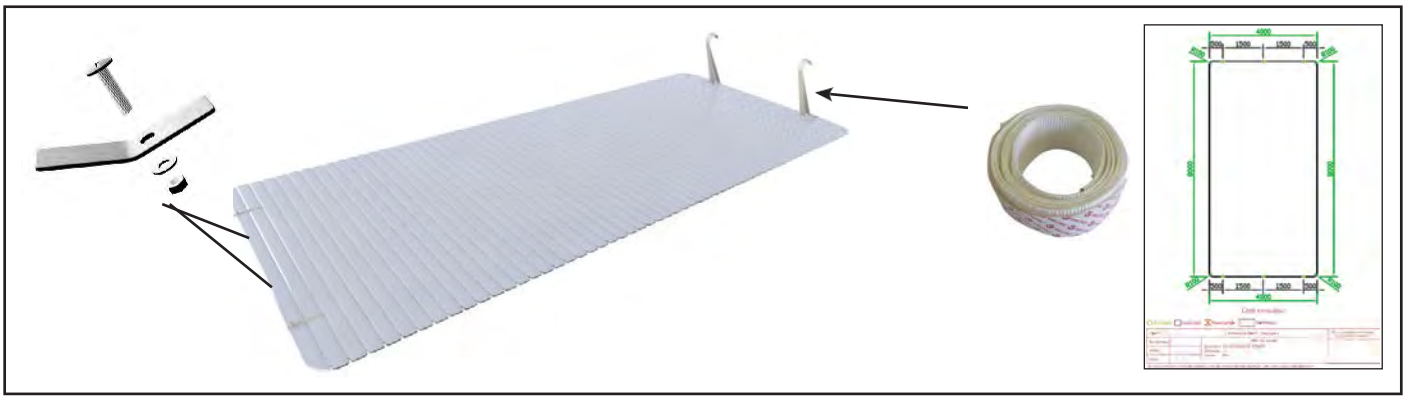

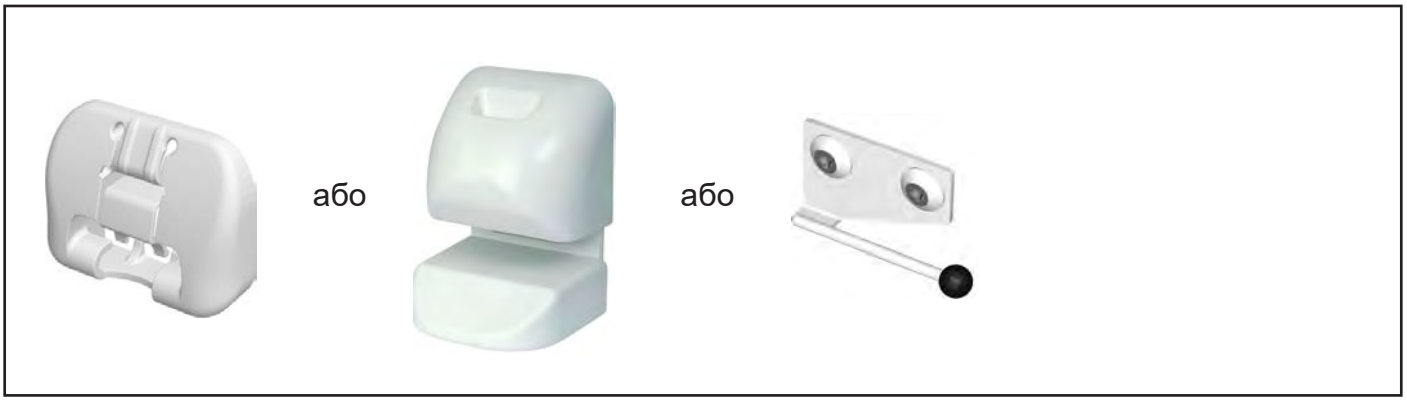

або

або

ВАРІАНТ – STOP SEL

ВАРІАНТ – Автоматичний перемикач (Interrupteur automatique)

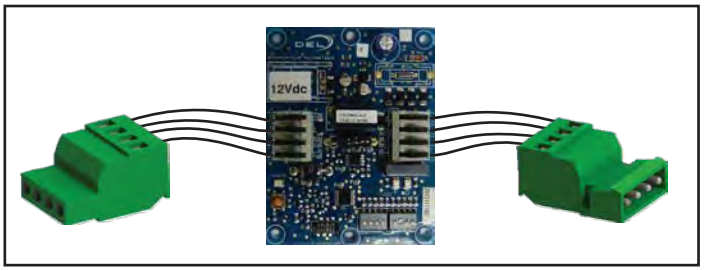

ІНСТРУМЕНТИ

ІНФОРМАЦІЯ ЩОДО МОНТАЖУ

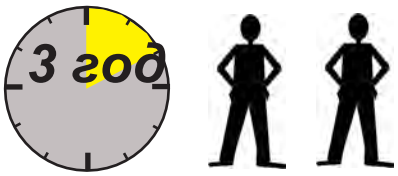

ПАКУВАННЯ

Для басейну 4 x 8 м
1 палета 0.80 x 0.60 x 0.55 м — 40 кг
1 упаковка 4.30 x 0.20 м — 25 кг
4 упаковки 5 x 0.25 x 0.20 м — 150 кг
Загальна вага: 205 кг

Сонячна ВЕРСІЯ

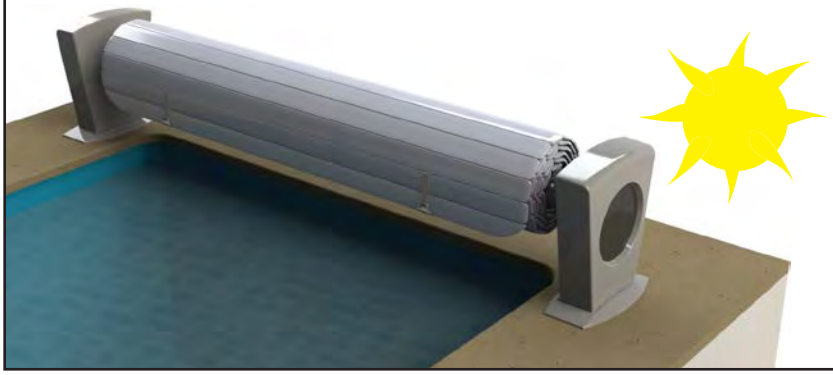

Помістіть сонячний датчик з найбільш сонячної сторони.

Електрична ВЕРСІЯ

Не забудьте про кожух для з'єднання розподільної коробки та муфти двигуна.

Див. Правила розташування 1 стор. 7

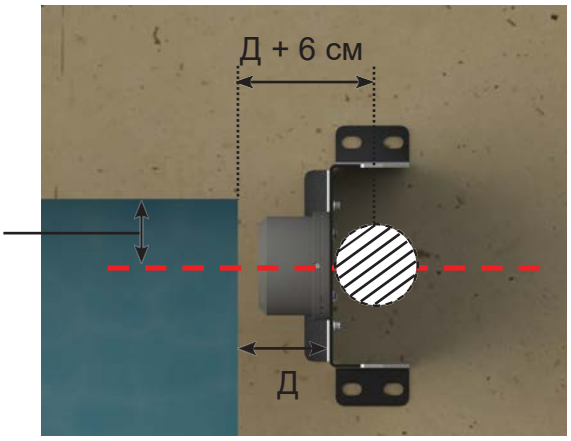

Д = (ребро між муфтою - ширина басейну) / 2

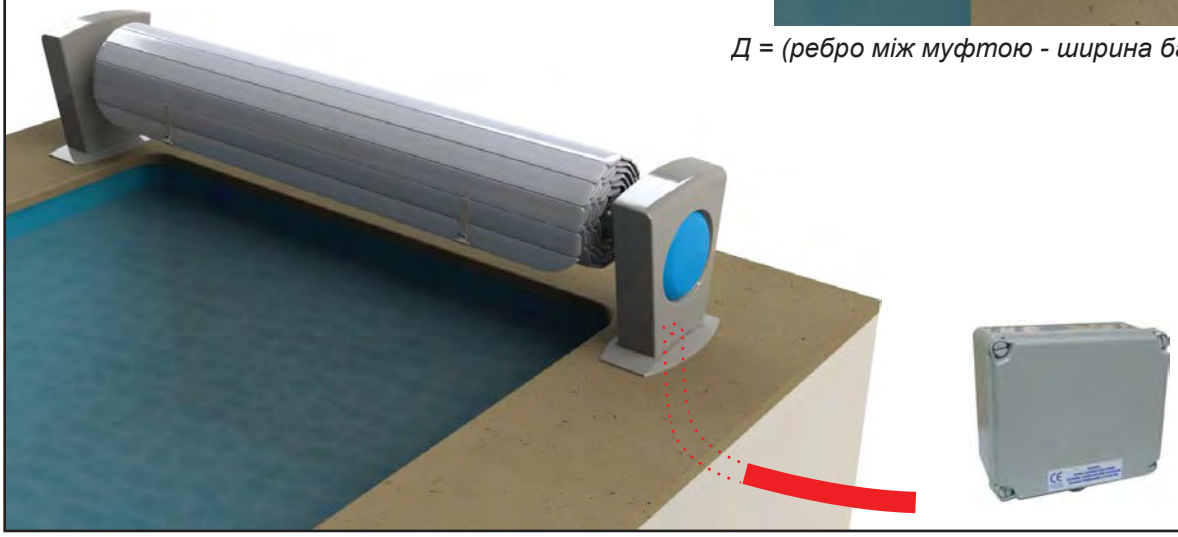

Збірка

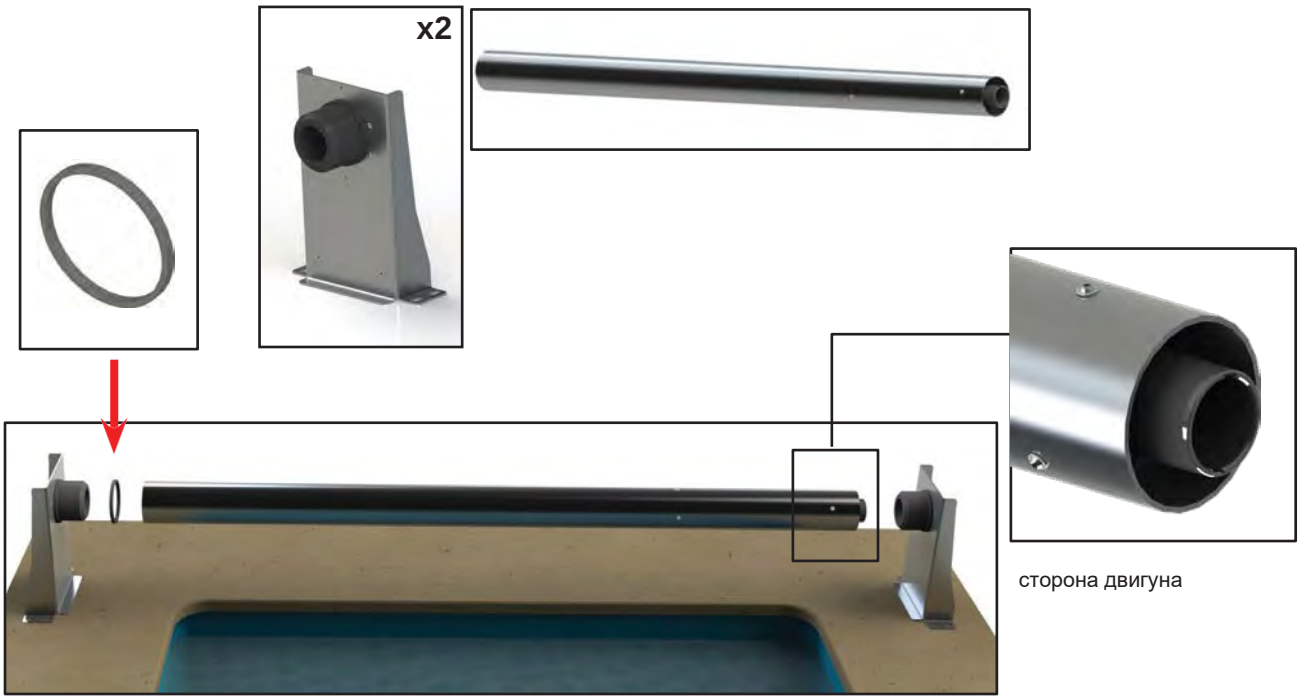

Розташування 1

Залежно від кутів басейну та замків зі сторони валу

Гострий кут

Закруглений кут або зрізані краї

За допомогою замка STRAP-LOCK або Push-lock

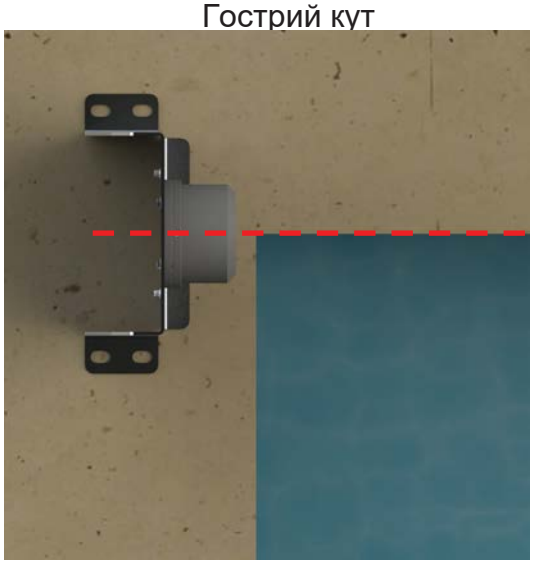

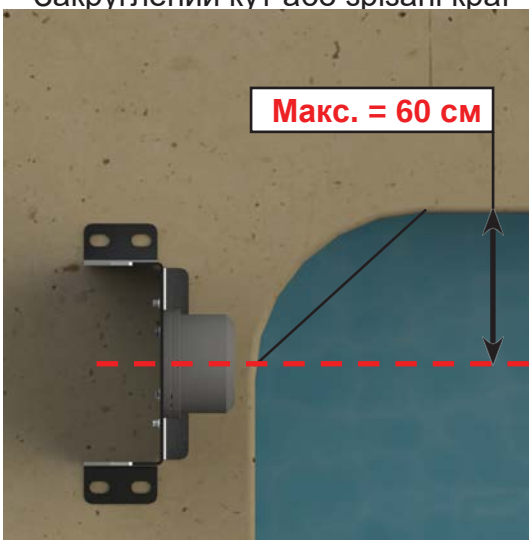

За допомогою замка Quick-lock

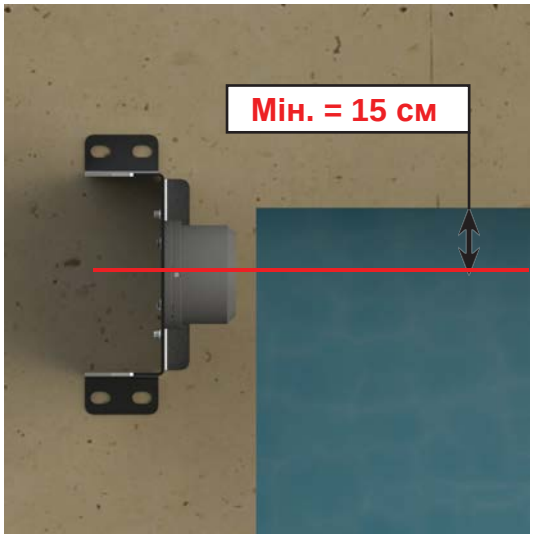

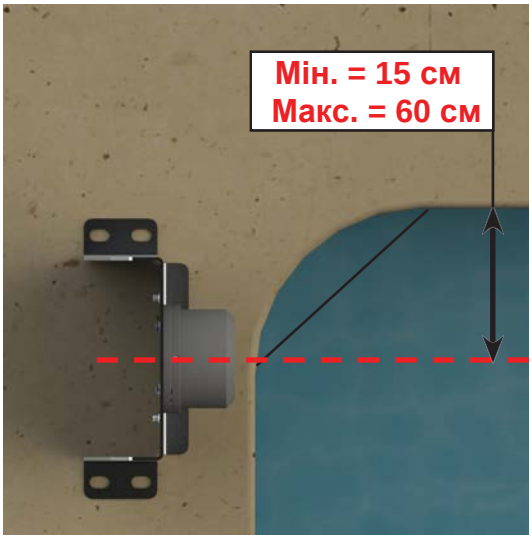

Розташування 2

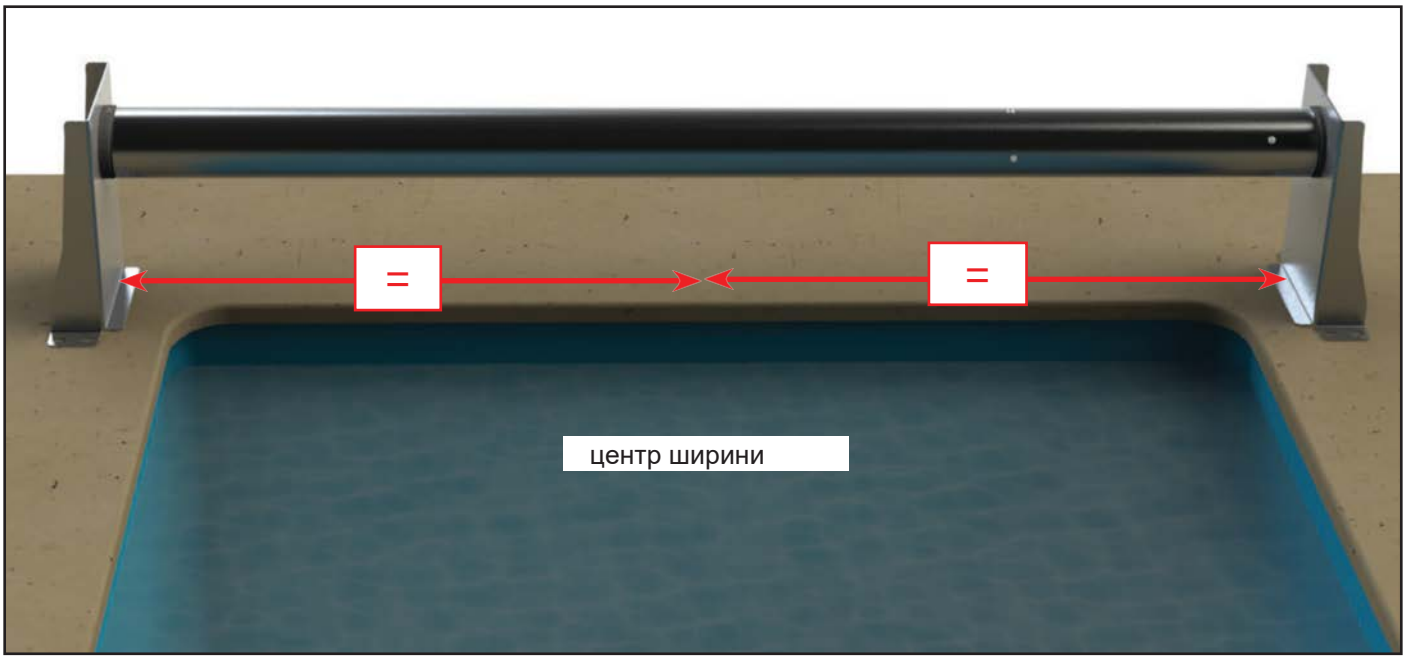

Фіксація та регулювання

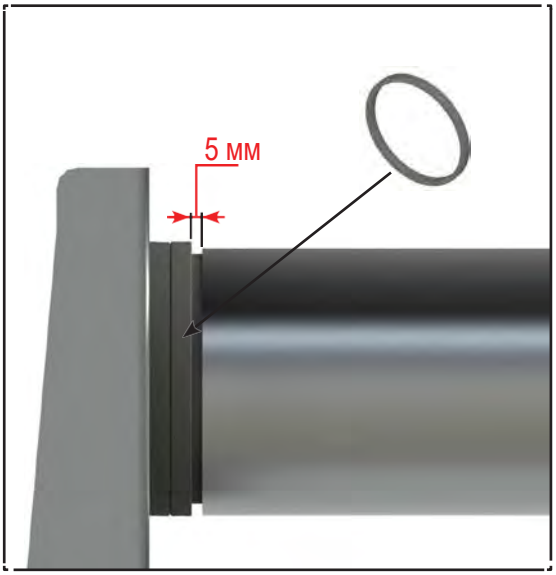

сторона двигуна

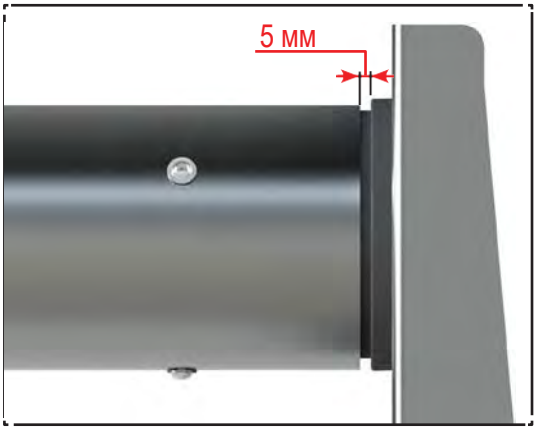

Перед фіксацією переконайтеся в наявності зазору 5 мм з кожного боку.

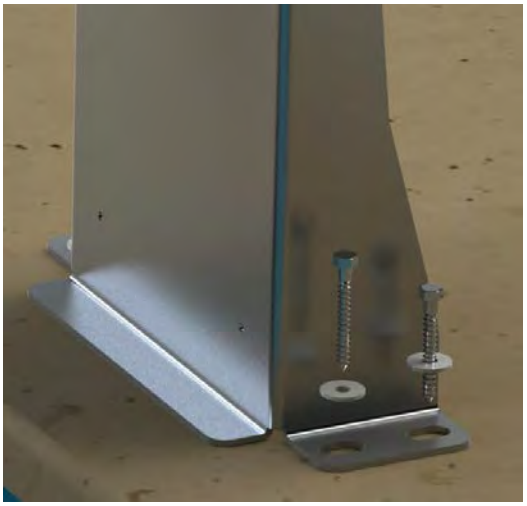

Вирівнювання

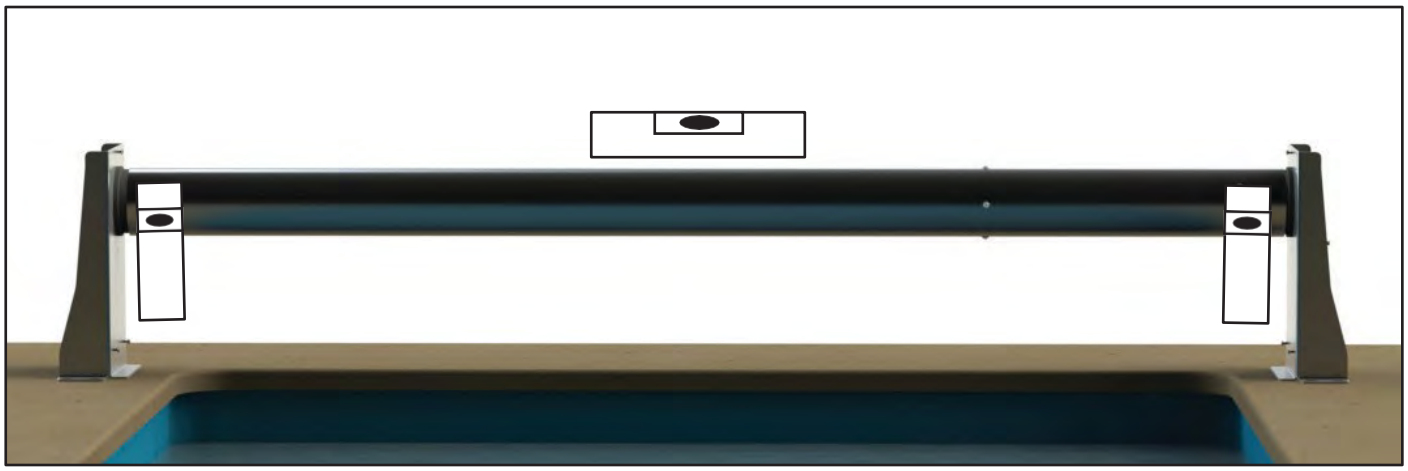

При необхідності використовуйте прокладки

Відрегулюйте за допомогою прямокутних кріплень

Закріпіть регулювальне кільце.

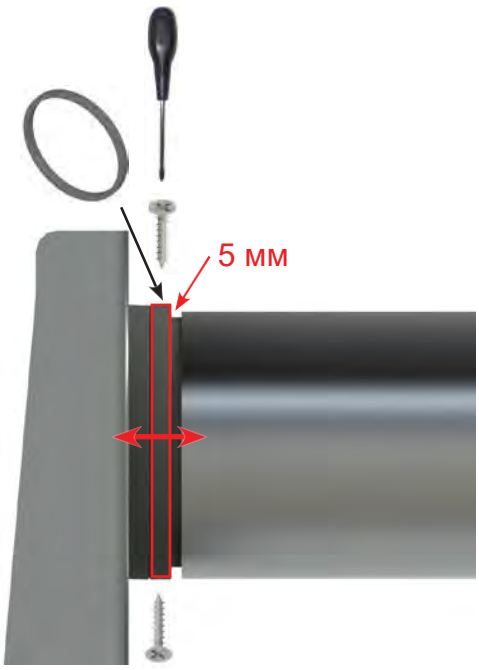

сторона двигуна

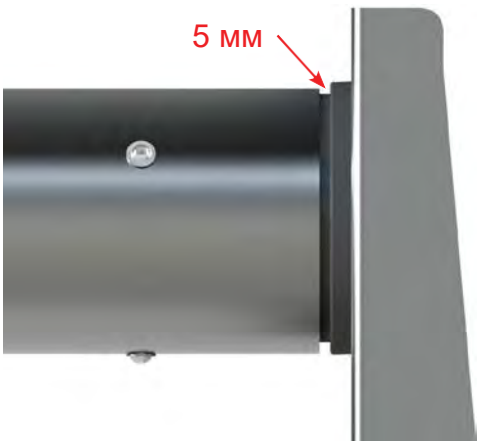

ЗБІРКА ДВИГУНА

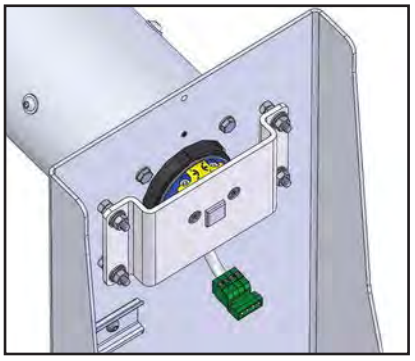

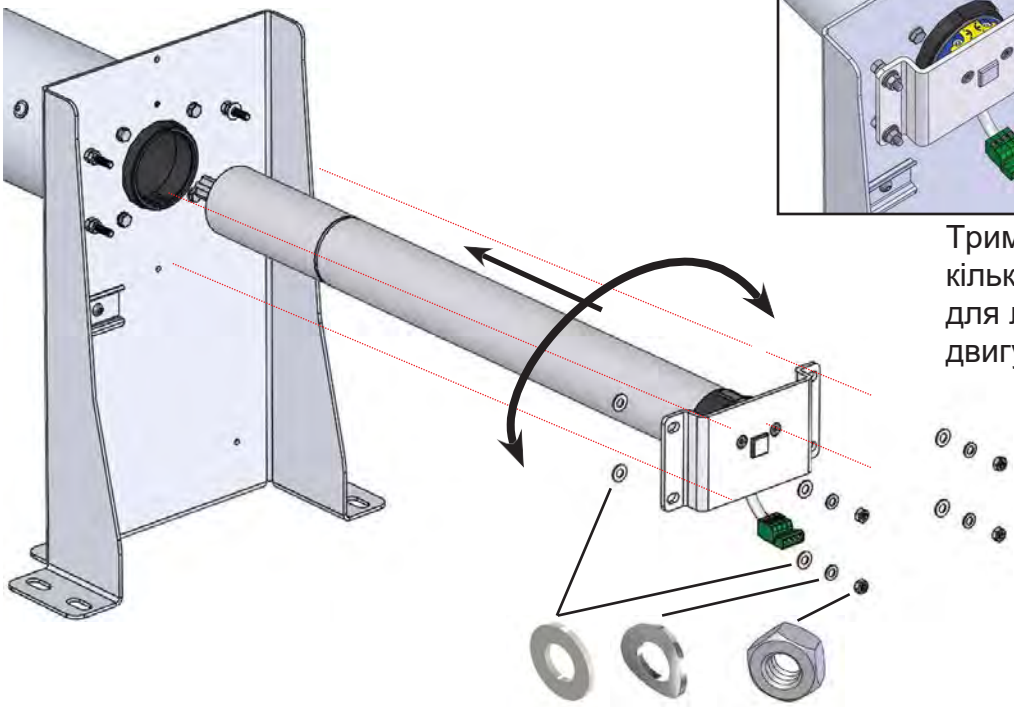

Тримайте двигун та зробіть кілька обертальних рухів для легшого встановлення двигуна.

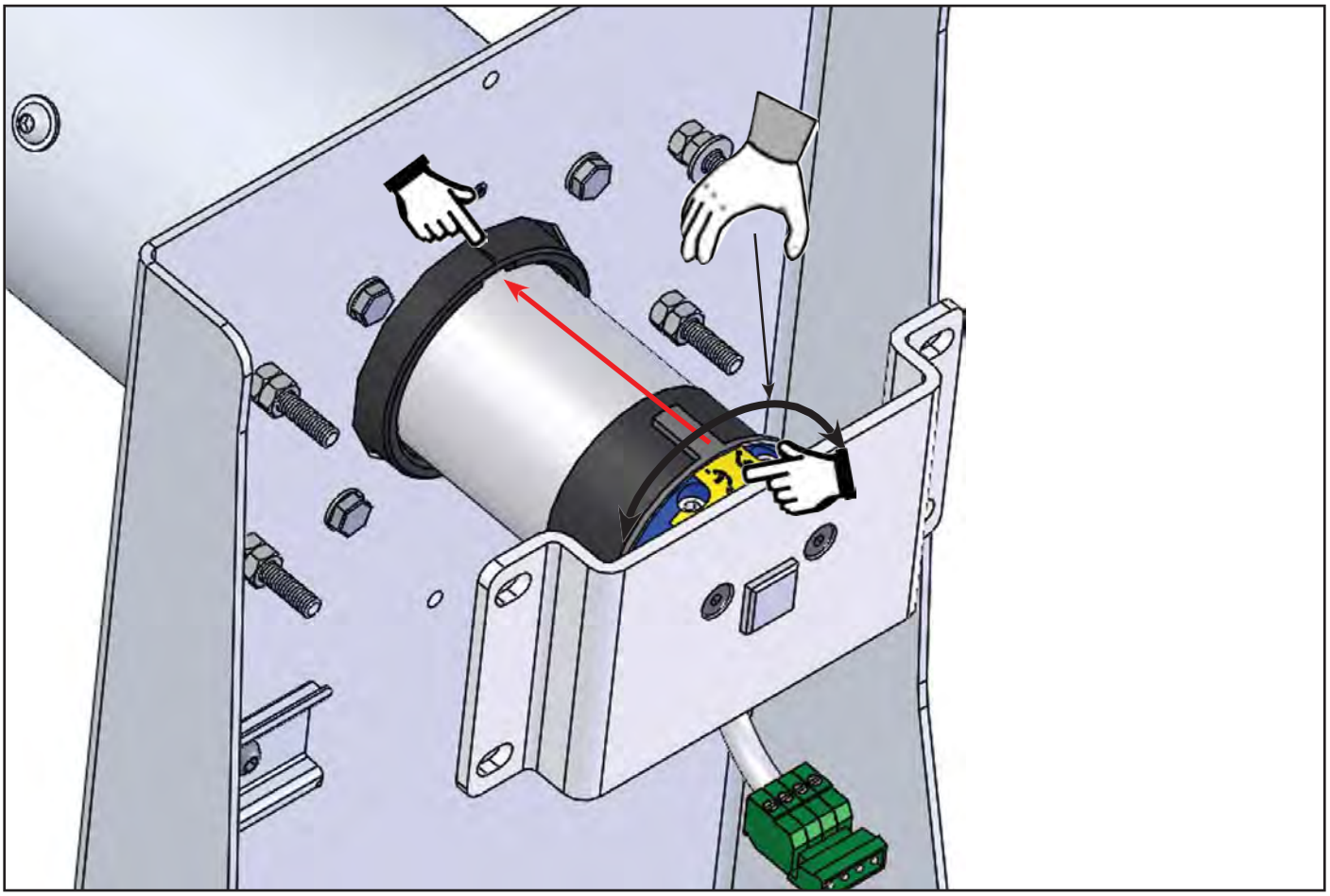

ЗБІРКА ЗАДНЬОЇ ОПОРИ

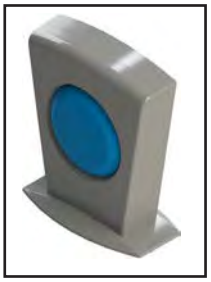

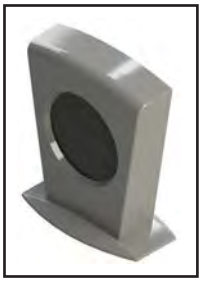

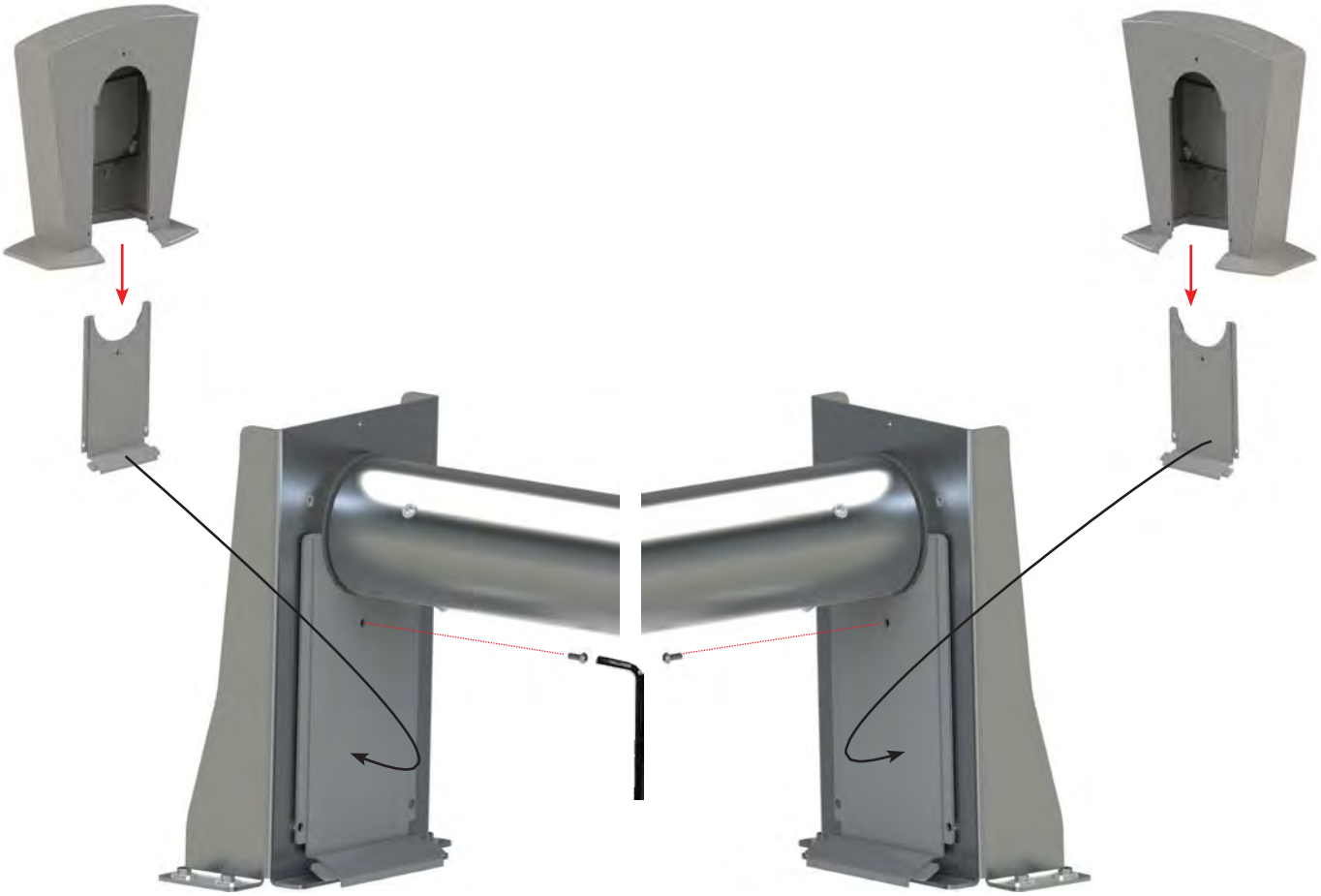

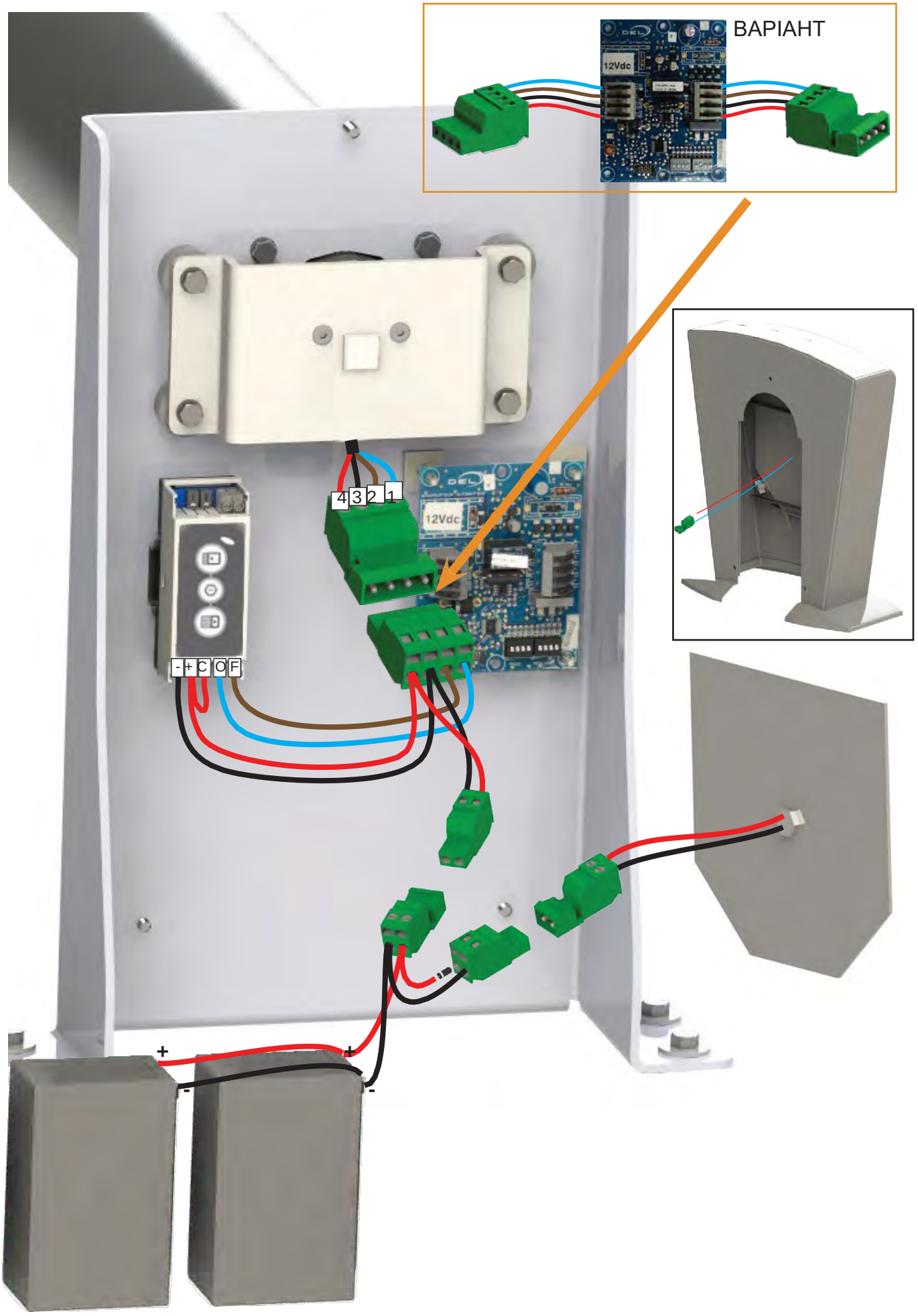
ВАРІАНТ
12Vdc
4 3 2 1
12Vdc
- + C O F
+
-
+
-

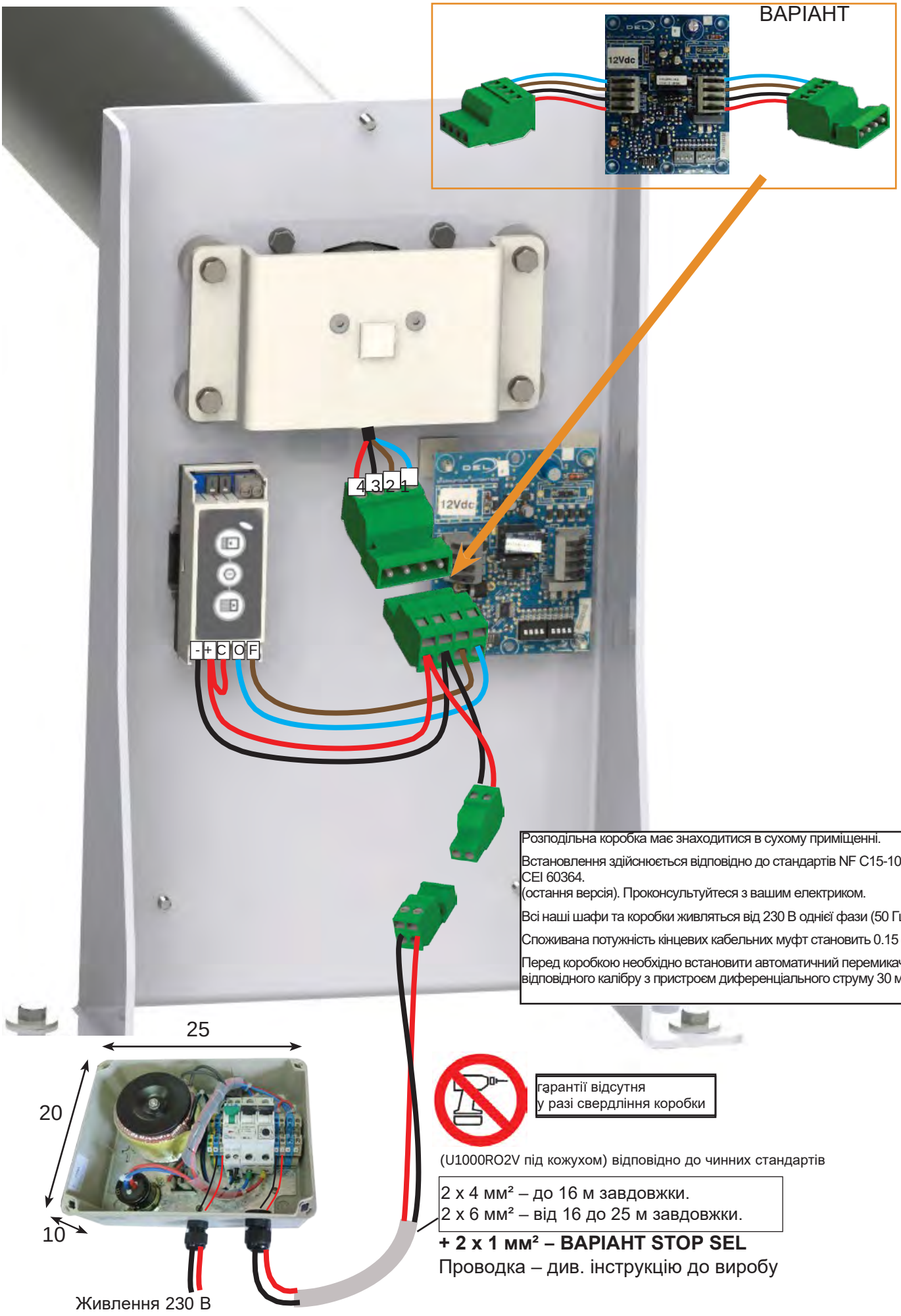

Розподільна коробка має знаходитися в сухому приміщенні.

Встановлення здійснюється відповідно до стандартів NF C15-100 та CEI 60364.
(остання версія). Проконсультуйтеся з вашим електриком.

Всі наші шафи та коробки живляться від 230 В однієї фази (50 Гц).

Споживана потужність кінцевих кабельних муфт становить 0.15 кВт.

Перед коробкою необхідно встановити автоматичний перемикач відповідного калібру з пристроєм диференціального струму 30 мА.

гарантії відсутня
у разі свердління коробки

(U1000RO2V під кожухом) відповідно до чинних стандартів

2 x 4 мм² – до 16 м завдовжки.
2 x 6 мм² – від 16 до 25 м завдовжки.

+ 2 x 1 мм² – ВАРІАНТ STOP SEL

Проводка – див. інструкцію до виробу

ПРОВОДКА – СОНЯЧНА ВЕРСІЯ – КНОПКА З КЛЮЧЕМ

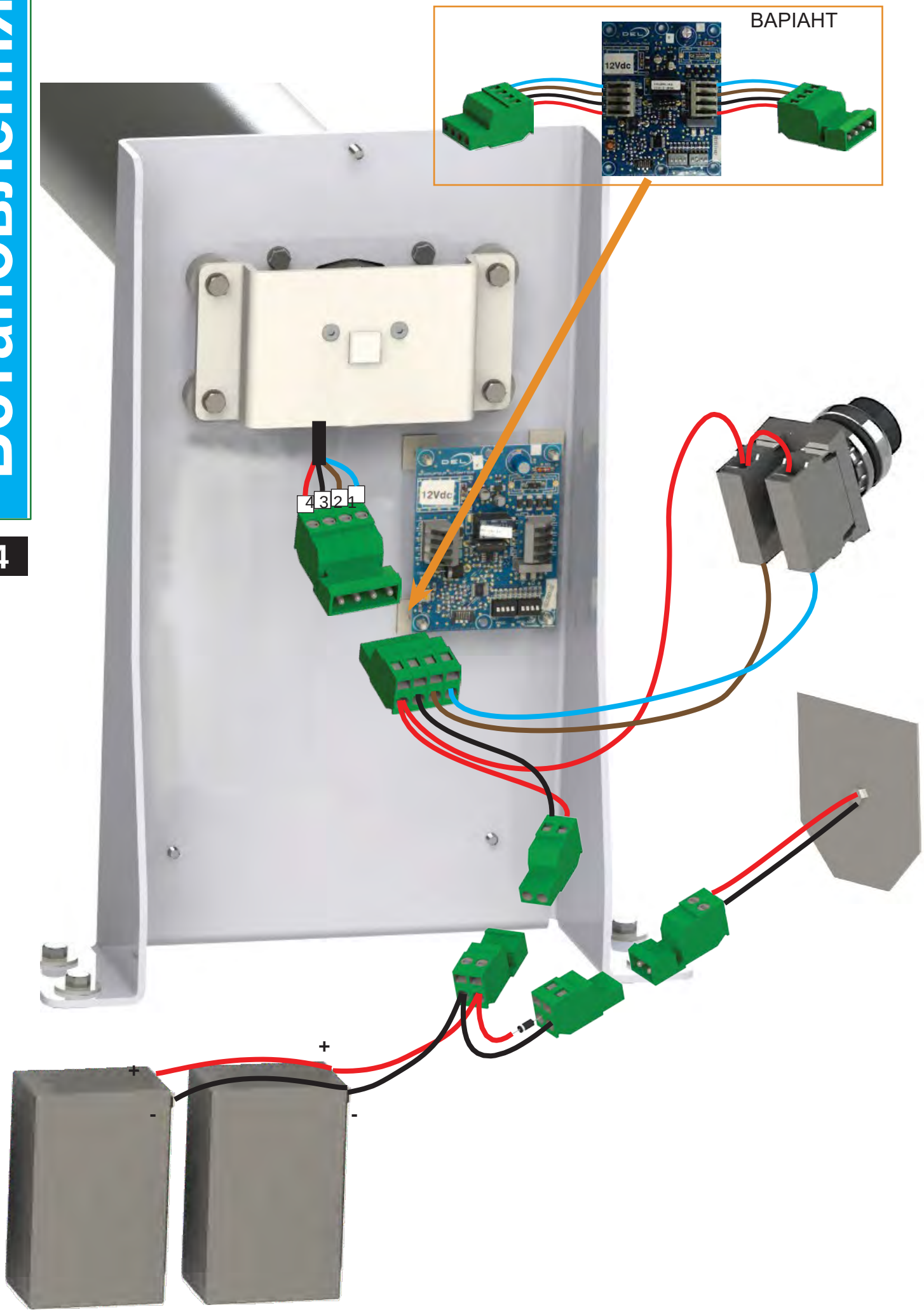

ПРОВОДКА – ЕЛЕКТРИЧНА ВЕРСІЯ – КНОПКА З КЛЮЧЕМ

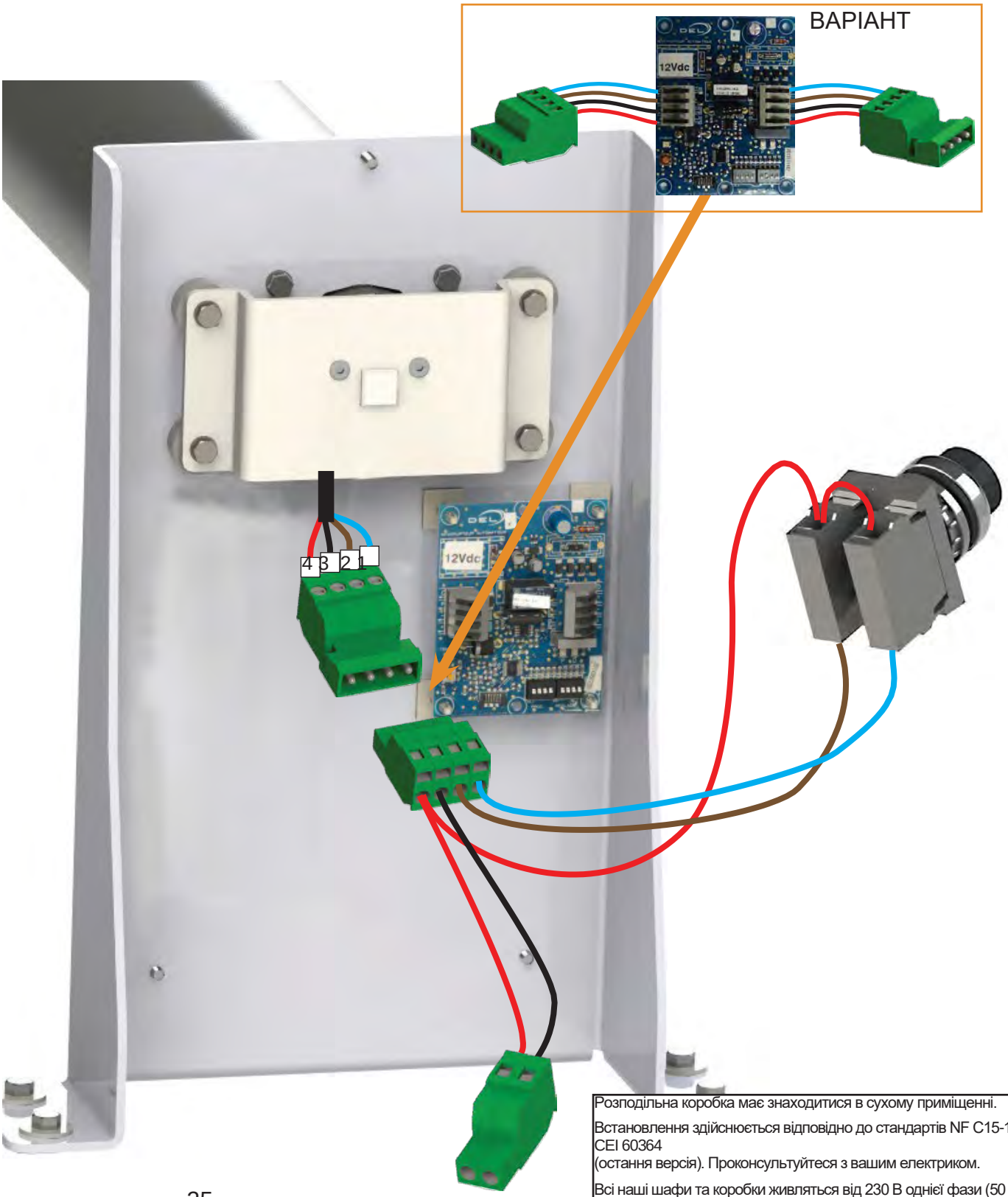

Розподільна коробка має знаходитися в сухому приміщенні.

Встановлення здійснюється відповідно до стандартів NF C15-100 та CEI 60364
(остання версія). Проконсультуйтеся з вашим електриком.

Всі наші шафи та коробки живляться від 230 В однієї фази (50 Гц).

Споживана потужність кінцевих кабельних муфт становить 0.15 кВт.

Перед коробкою необхідно встановити автоматичний перемикач відповідного калібру з пристроєм диференціального струму 30 мА.

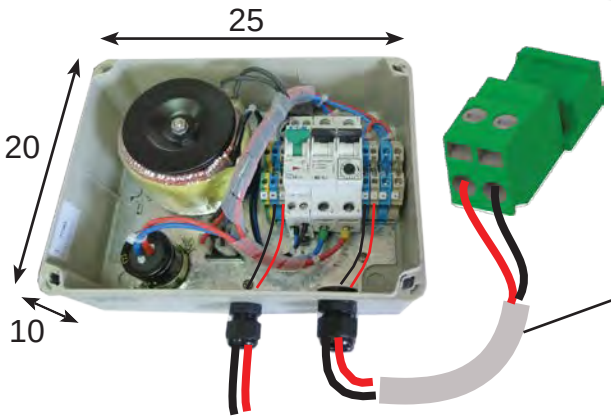

(U1000RO2V під кожухом) відповідно до

2 x 4 мм² – до 16 м завдовжки.
2 x 6 мм² – від 16 до 25 м завдовжки.

+ 2 x 1 мм² – ВАРІАНТ STOP SEL

Проводка – див. інструкцію до виробу.

Живлення 230 В

червоне/зелене блимання = заблокований передавач
Розблокування передавача див. на стор. 27

Передавач має розташовуватися за межами діапазону 0.
Відстань між передавачем і приймачем не повинна перевищувати:
- 50 м на відкритій місцевості.
- 25 м за звичайною стіною.
- 15 м за кількома стінами або товстою стіною.
Рекомендується перевірити зв'язок передавача/приймача перед фіксацією.

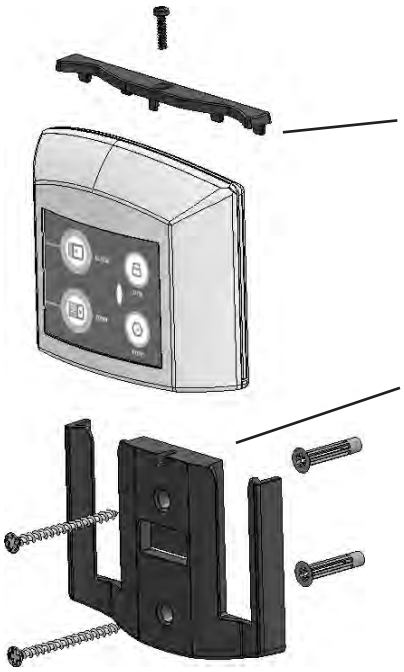

- Його розташування має давати змогу переконатися, що під час роботи з ролетою до басейну ніхто не входить.
- Накладка має бути обов'язково встановлена та загвинчена.
- Перед фіксацією блоку керування перевірте зв'язок передавача з приймачем.

"якщо двигун не працює => перевірте полярність живлення

Кронштейн має бути закріплений до стійкої поверхні.

Закриття

Відкриття

Блокування клавіатури

Зупинка поточної операції

Зверніть увагу на напрямок ламелі

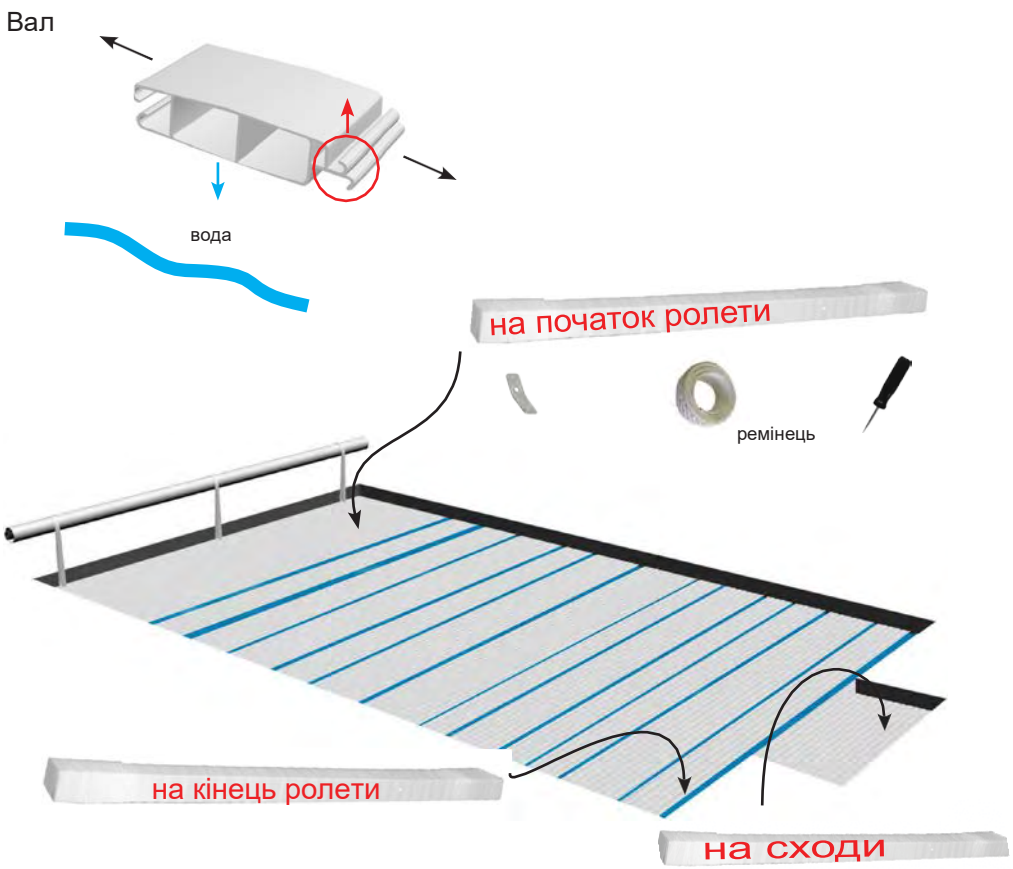

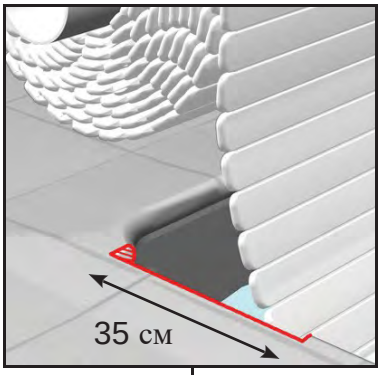

При необхідності відшліфуйте краї для полегшення руху ролетного полотна та уникнення тертя

Збірка ламелей

Кріплення за допомогою кліпс

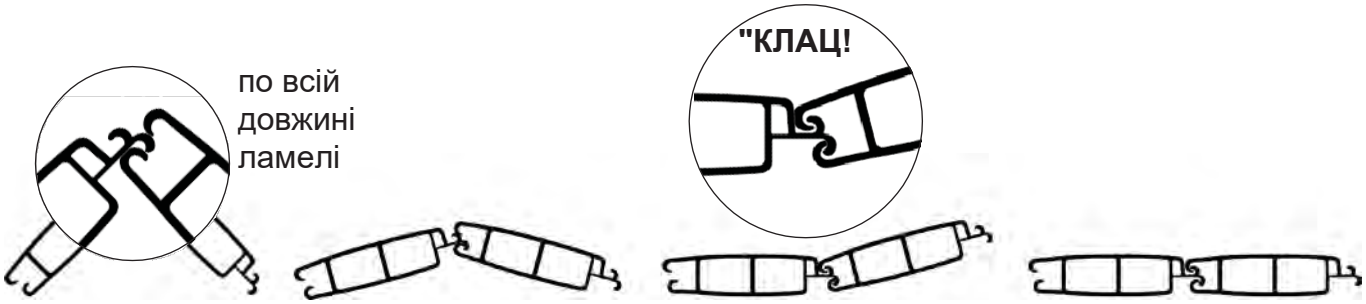

Повторюйте операцію до тих пір, поки всі ламелі не будуть скріплені між собою.

Зміщення

зніміть ковпачок

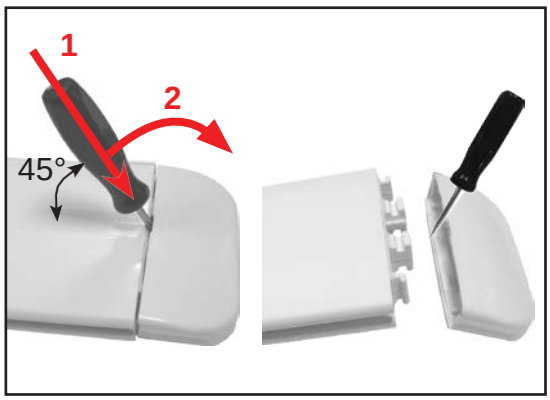

Кріплення ремінця між полотном і валом

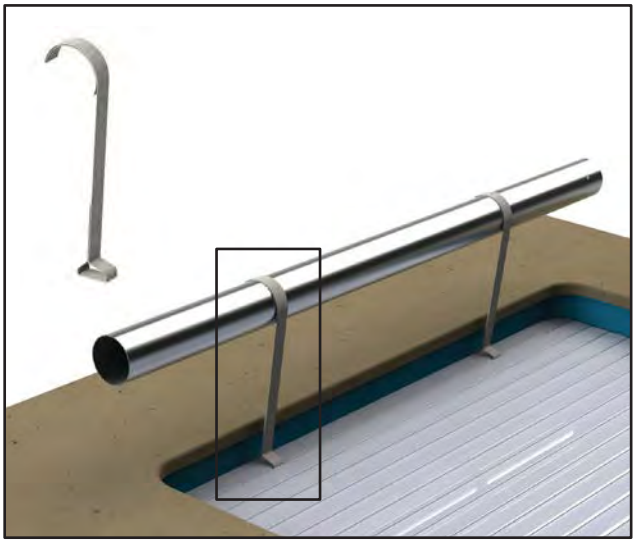

Поверхня кріплення повинна бути чистою та сухою

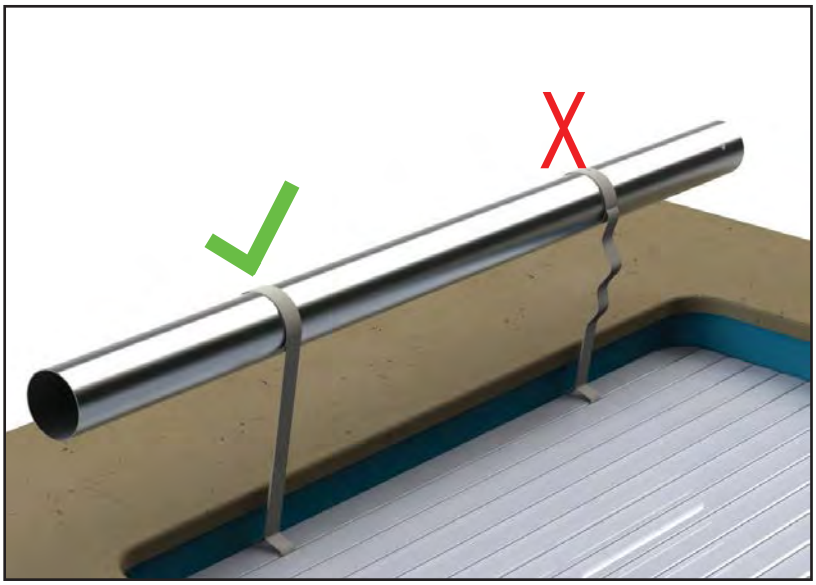

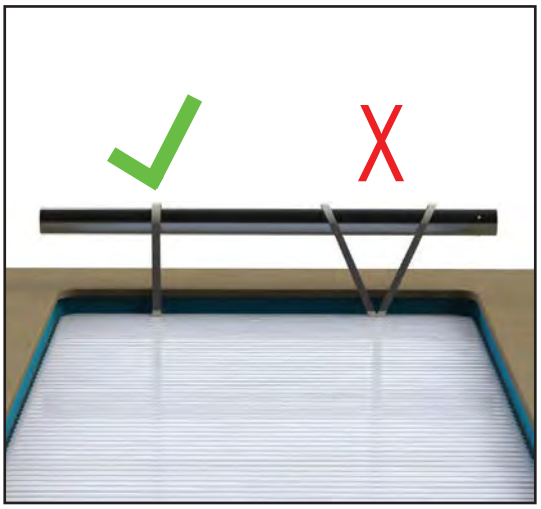

Збірка направляючої пластини

Планки сприяють орієнтуванню полотна на початку закриття басейну.
Отвори робляться на заводі.

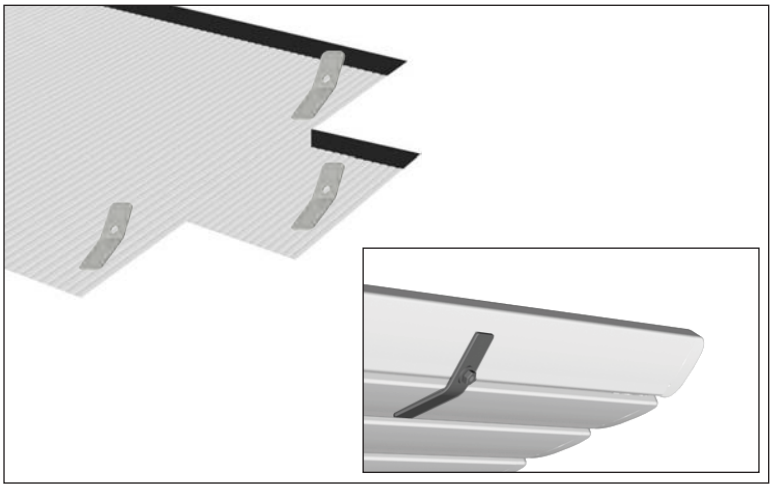

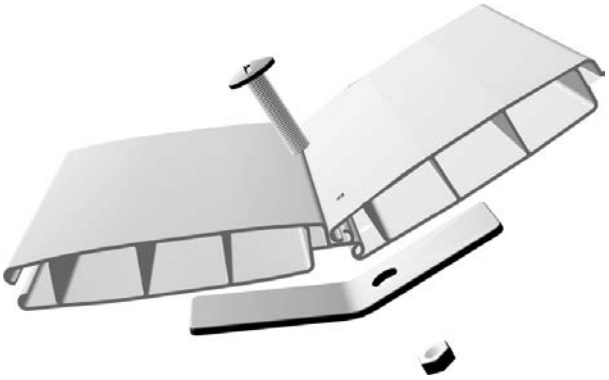

НАЛАШТУВАННЯ ОБМЕЖУВАЧІВ ХОДУ ПОЛОТНА

Перевірка логіки системи керування

Закриття басейну

Відкриття басейну

При недотриманні логіки системи керування поверніть кабелі 1 і 2 на виході двигуна.
(див. схему з'єднань)

Налаштування

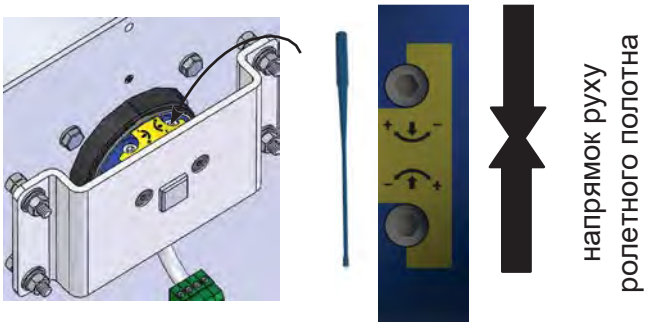

При повороті в напрямку **+** збільшується діапазон руху полотна
При повороті в напрямку **-** зменшується діапазон руху полотна

ЗБІРКА ПЕРЕДНЬОЇ ОПОРИ

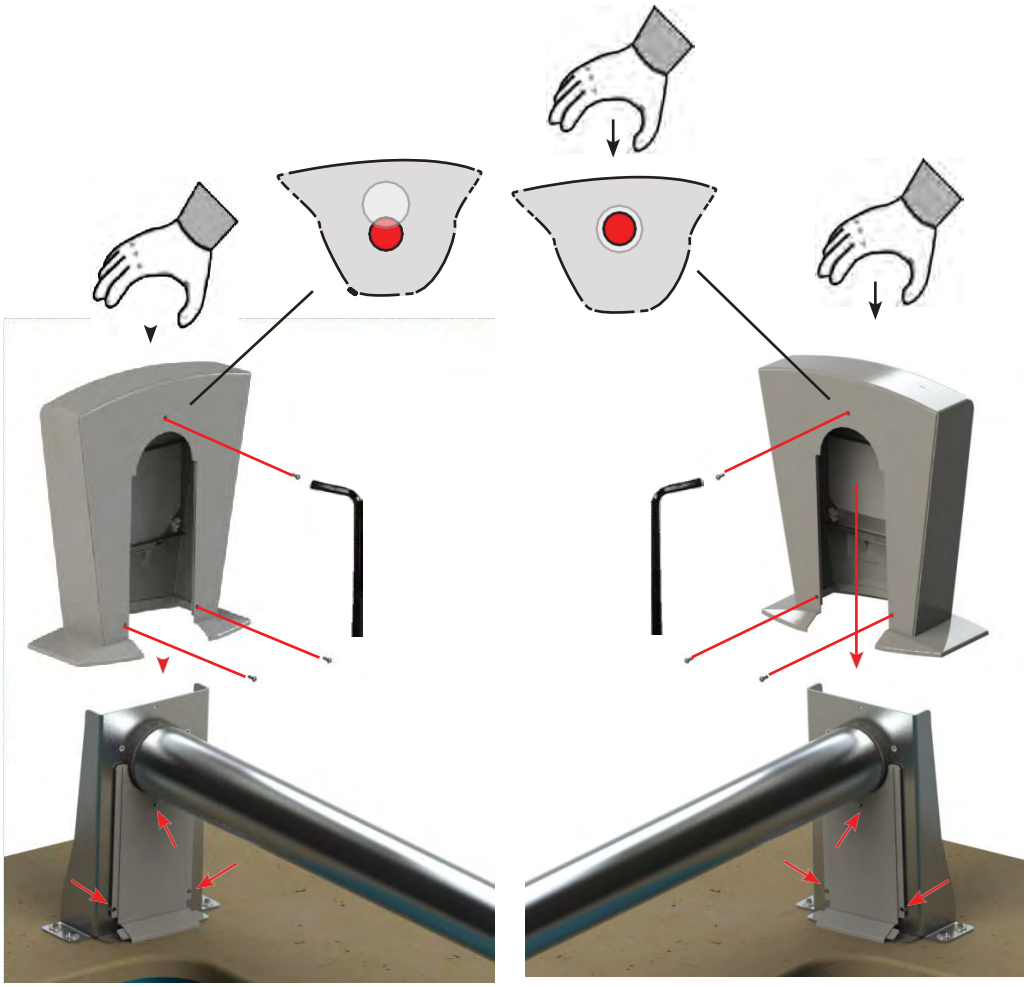

ВАРІАНТ - НАЛАШТУВАННЯ АВТОМАТИЧНОГО ПЕРЕМИКАЧА (INTERRUPTEUR AUTOMATIQUE)

ІНФОРМАЦІЯ

Автоматичний перемикач захищає систему від можливих помилок у розблокуванні замків при відкритті басейну.
При блокуванні полотна двигун автоматично зупиняється.

Різні випадки блокування:
- Нерозблокування замків.
- Тертя полотна (по бордюрах басейну, скімера...)
- Наявність предмета в басейні, що блокує полотно.

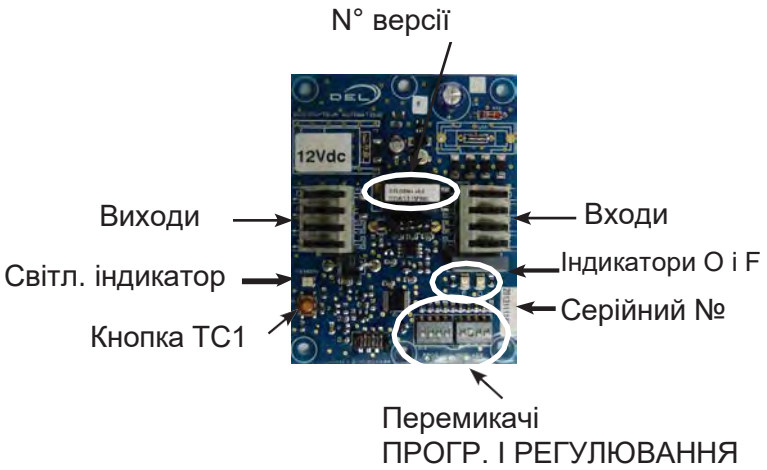

Перевірка логіки системи керування

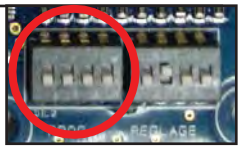

- Вимкніть автоматичний перемикач (ПРОГР.)

вимкн.

- Перевірка:

СВІТЛ. ІНДИКАТОРИ

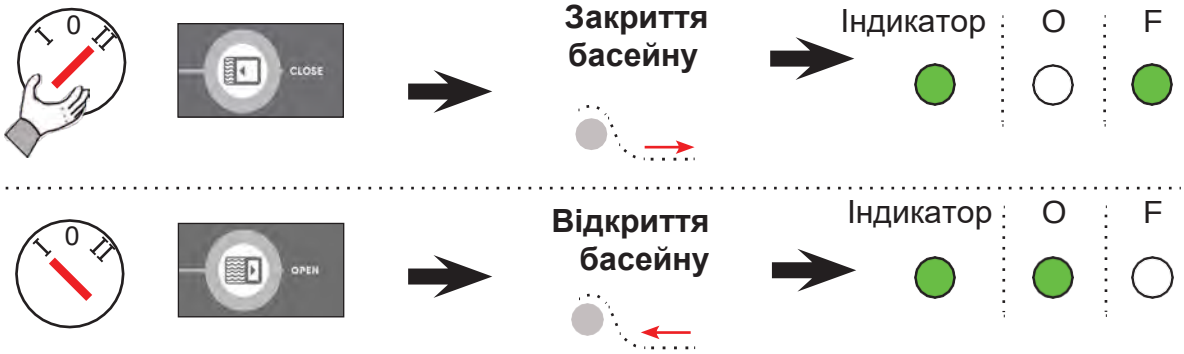

При недотриманні логіки системи керування перевірте монтажну проводку.

Налаштування часу керування

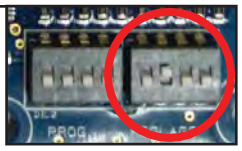

L = + довжина сходів басейну

L <= 12 м

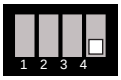

30 секунд

L > 12 м

60 секунд

Налаштування чутливості вимикання

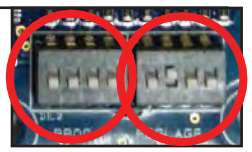

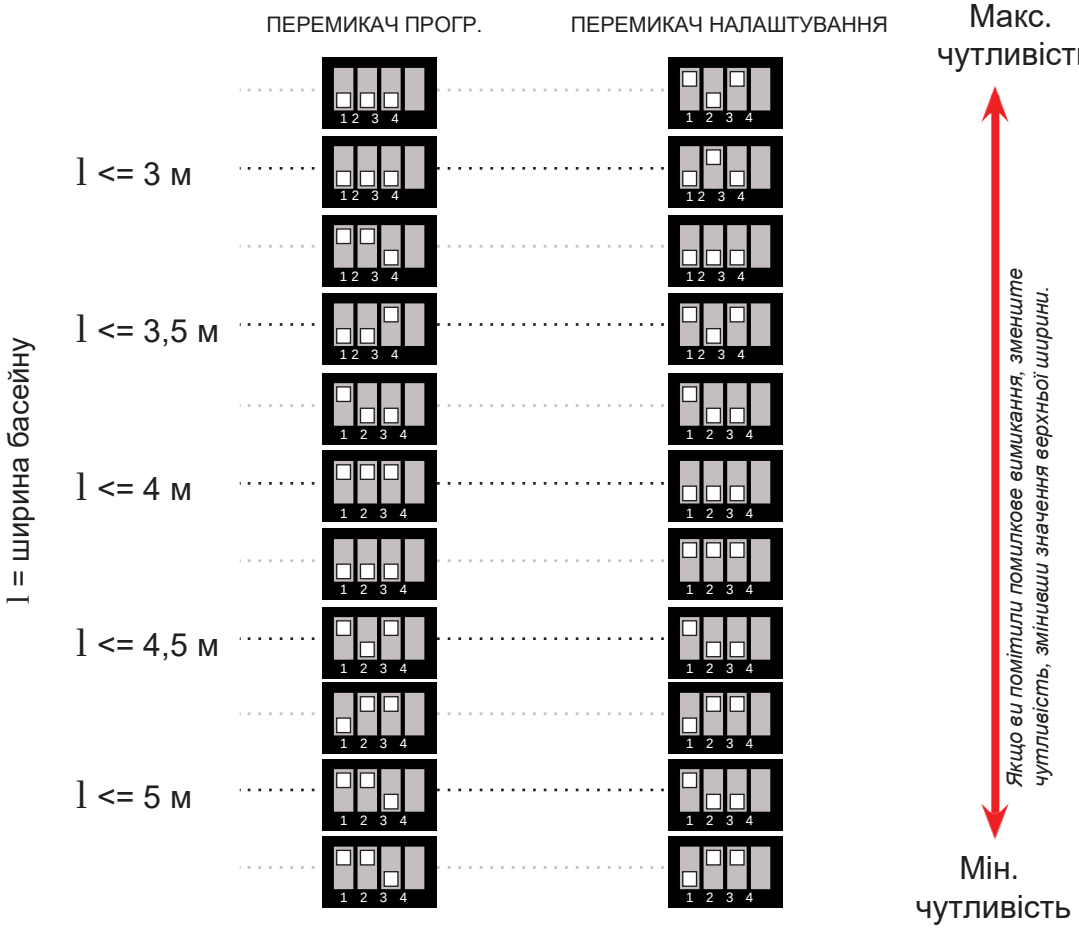

Активація автоматичного перемикача

актив.

Якщо не активувати автоматичний перемикач, це може призвести до значних пошкоджень двигуна, розподільної коробки, ламелей і, таким чином, поставити під загрозу гарантію.

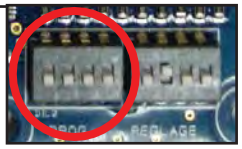

Тестування

A - Зафіксуйте полотно вручну або за допомогою замків, візуально контролюючи укладення на поверхню води.

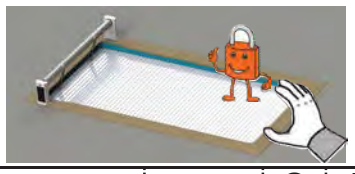

= > Двигун зупиняється автоматично.
(при необхідності відрегулюйте налаштування чутливості вимикання)

Якщо ви помітили помилкове вимикання, зменшите чутливість вимикання, змінивши значення верхньої ширини.

карта актив.		Індикатор	O	F
	Відкриття, перевірка в процесі		●	○
	Відкриття без перевірки		●	○
	Закриття		○	●
	Спрацювання захисту			

Увага

Полотно зупиняється при відкритті басейну:
1 - Зупинка через блокування: (помилки при розблокуванні або інше)
- Закрити протягом **понад 3 секунд** до повного послаблення натягу полотна. *Наступне відкриття захищатиметься системою.*
- Усуньте причину(-и) блокування та знову відкрийте басейн.
2 - Помилкове вимикання:
- Закрити на **1-3 секунди**.
Наступне відкриття більше не захищатиметься системою.
- Знову відкрийте басейн.

Захищене відкриття

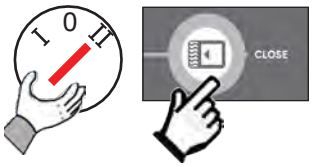

+ 3 сек
Закриття

Незахищене відкриття

- 3 sec
Закриття

- У разі помилкового вимикання зменшите чутливість карти.
- При надмірному зусиллі перед активацією збільшите чутливість карти, параметр "Чутливість вимикання".

ЗАМКИ

Розташування замків на басейні вказано на плані, що постачається разом з ламелями.

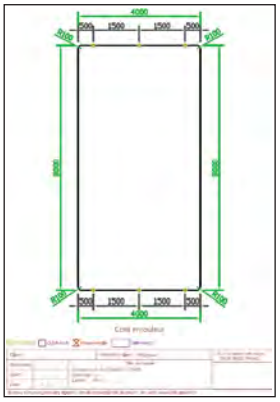

Всі зміни в розташуванні замків повинні відповідати правилам, описаним нижче.
У будь-якому іншому випадку проконсультуйтеся з виробником.

Правила розташування

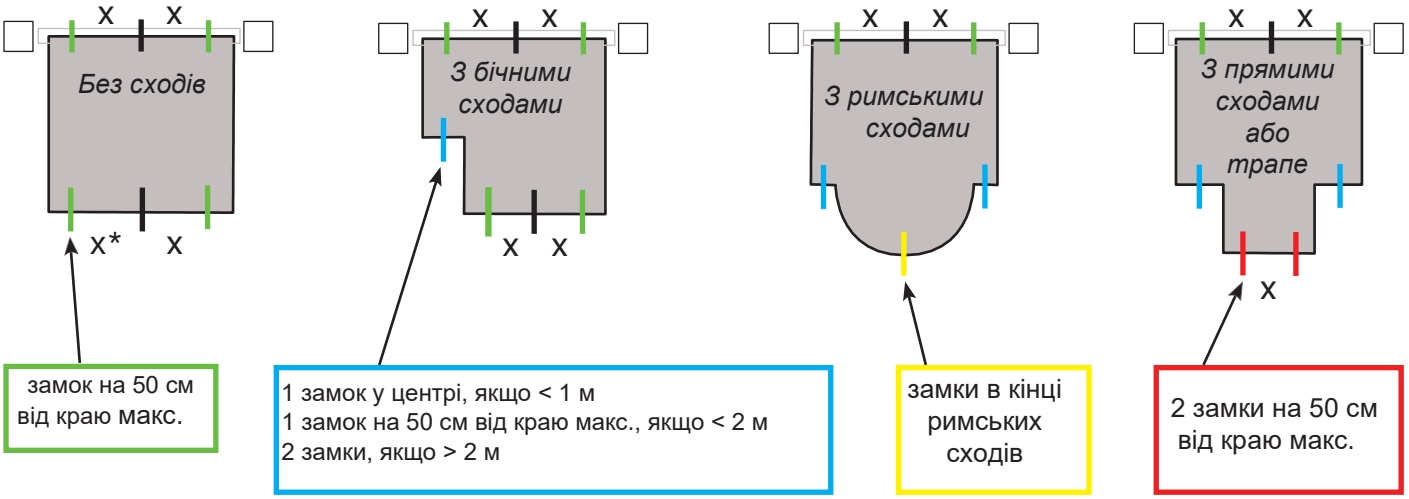

*** X ніколи не повинен перевищувати 2 м**

Систему замків Quick-lock не можна використовувати на зрізаних краях і кривих панелях, за винятком краю римських сходів.

ВСТАНОВЛЕННЯ ЗАМКА PUSH-LOCK

Регулятор рівня води є обов'язковим

Закладна в бетон

Для бетонних басейнів

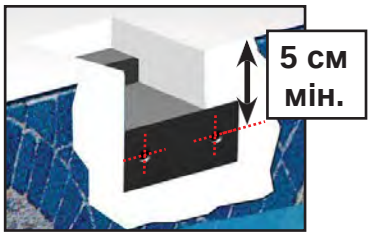

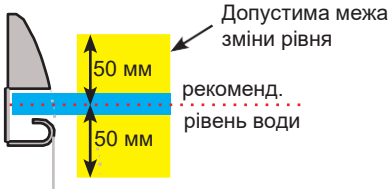

Скоба

Для бетонних басейнів

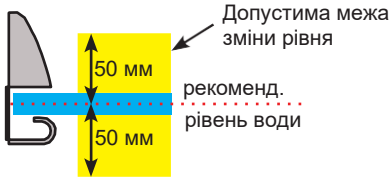

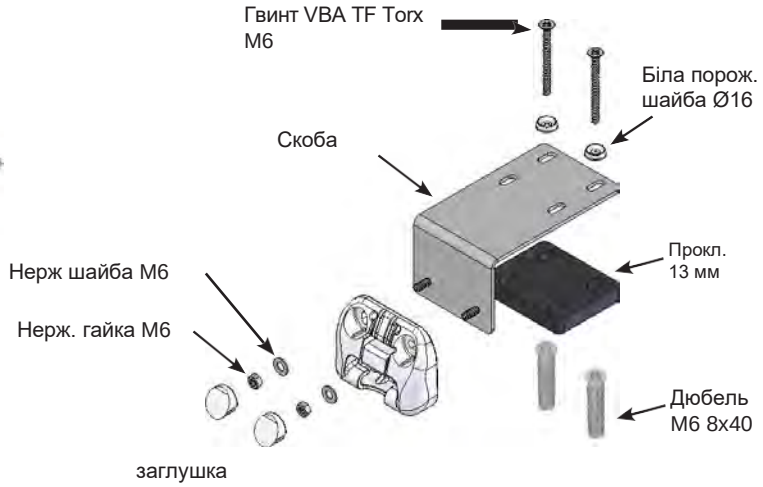

Дюбелі

Для басейнів з бетону та шлакоблоку, а також басейнів з товщиною стінок 8 мм або більше

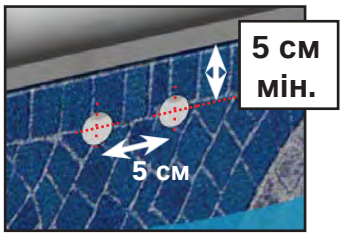

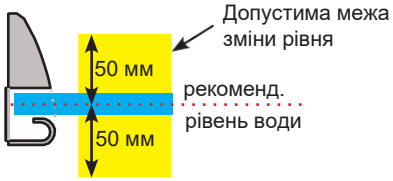

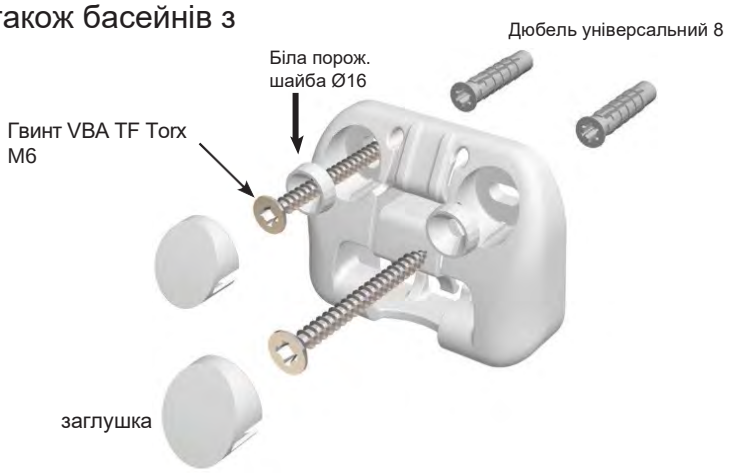

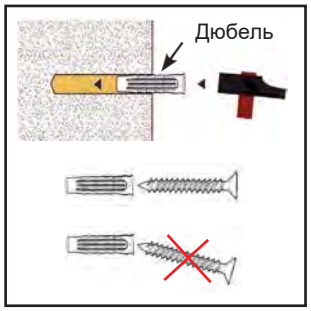

Бетон

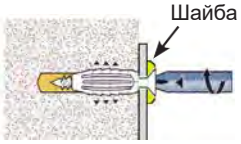

Не вкручуйте після досягнення пікового опору, ви лише погіршите якість кріплення.

Шлакоблок

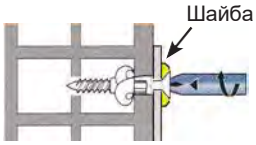

Після досягнення пікового опору зробіть 3 оберти викруткою для завершення затягування.

Регулятор рівня води є обов'язковим

Закладна в бетон

Для бетонних басейнів

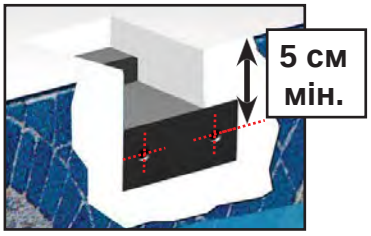

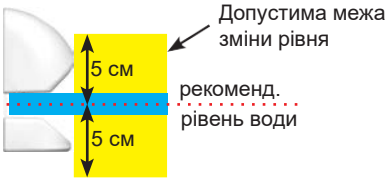

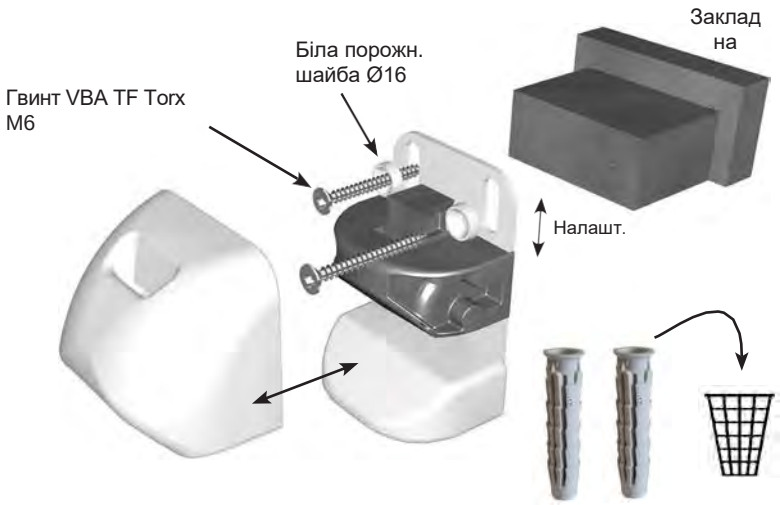

Скоба

Для бетонних басейнів

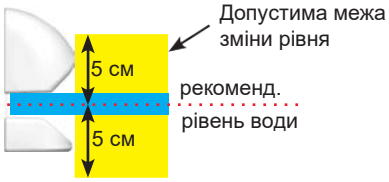

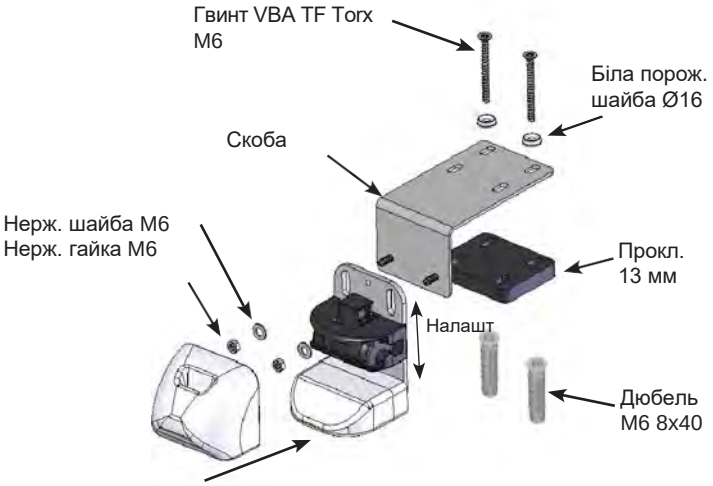

Дюбелі

Для басейнів з бетону та шлакоблоку, а також басейнів з товщиною стінок 8 мм або більше

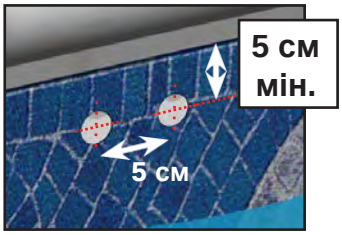

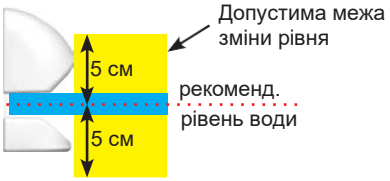

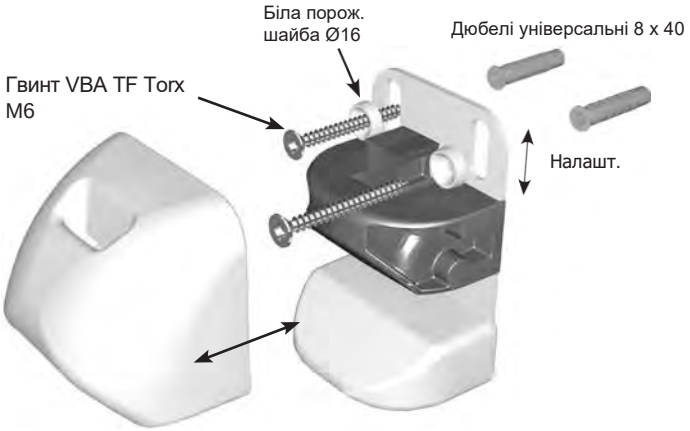

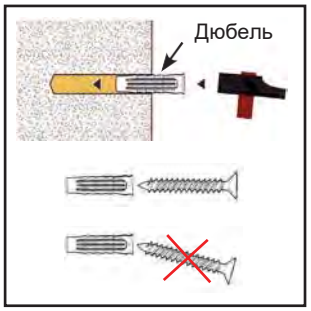

Бетон

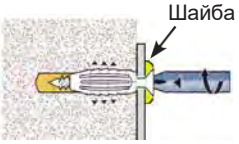

Не вкручуйте після досягнення пікового опору, ви лише погіршите якість кріплення.

Шлакоблок

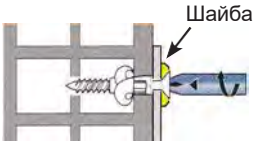

Після досягнення пікового опору зробіть 3 оберти викруткою для завершення затягування.

ВСТАНОВЛЕННЯ ЗАМКА STRAP-LOCK

Регулятор рівня води є обов'язковим

Закладна в бетон

Для бетонних басейнів

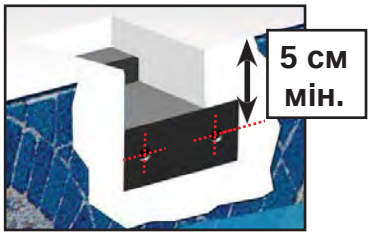

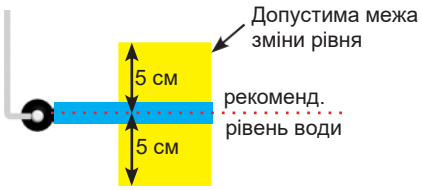

Скоба

Для бетонних басейнів

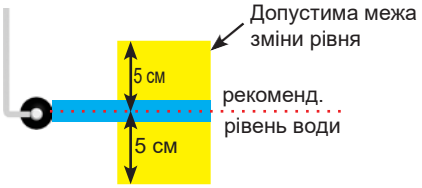

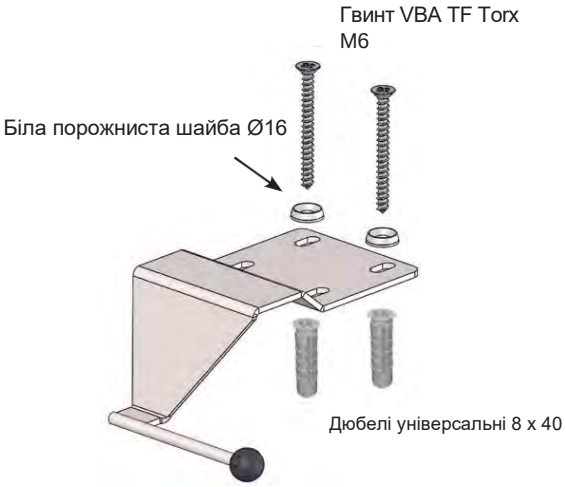

Дюбелі

Для басейнів з бетону та шлакоблоку, а також басейнів з товщиною стінок 8 мм або більше

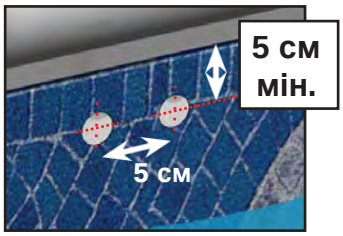

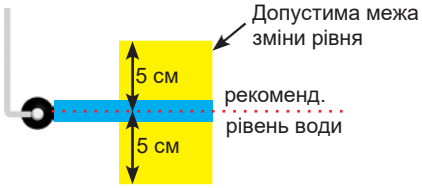

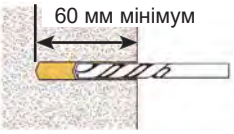

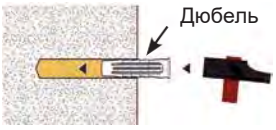

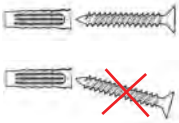

Бетон

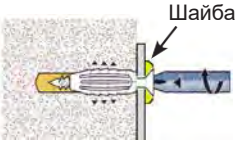

Не вкручуйте після досягнення пікового опору, ви лише погіршите якість кріплення.

Шлакоблок

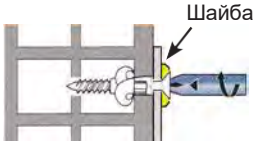

Після досягнення пікового опору зробіть 3 оберти викруткою для завершення затягування.

ПРИГВИНЧЕННЯ ШУРУПА З КІЛЬЦЕМ ДЛЯ ЗАМКА STRAP-LOCK

Шуруп з кільцем для бетонної поверхні

глибина: 5 см

Головка шурупа з кільцем має виступати з поверхні

Не вставляйте шуруп з кільцем в отвір меншим діаметром

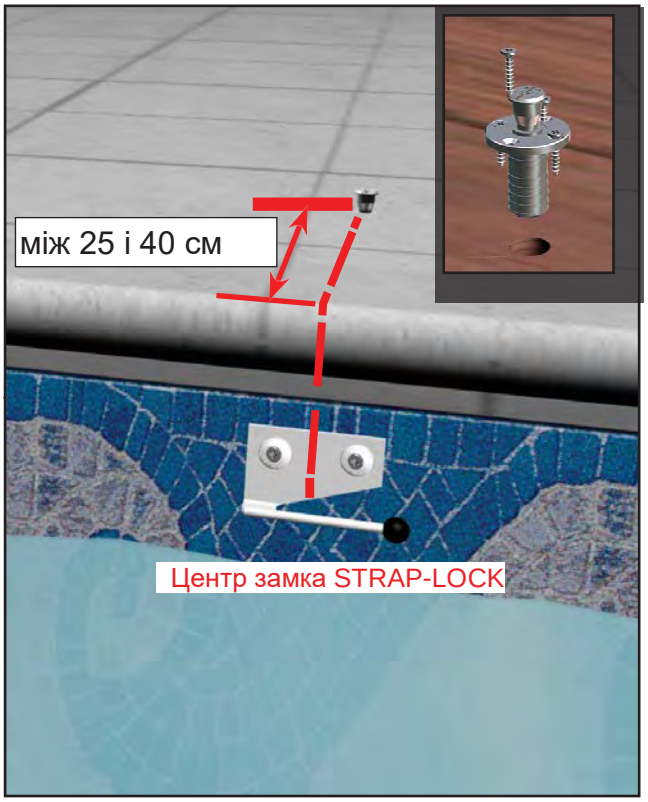

Шуруп з кільцем для дерев'яної поверхні

Хрестоподібний гвинт
Ø4 x 25

глибина: 4,5 см

РОЗМІЩЕННЯ РЕМІНЦЯ У ЗАМКУ

простий ремінець

або

подвійний ремінець

\+ захисний кожух

\+ кільце

\+ затискач

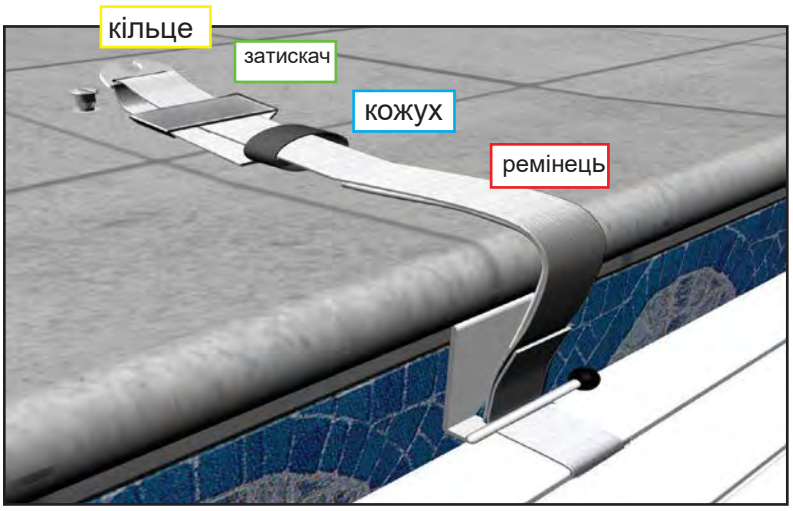

1 **Натягніть ремінець**
полотно має торкатися нижньої сторони замка STRAP-LOCK

2 **Встановіть затискач поруч з петлею і затисніть**
складений удвоє ремінець, що проходить крізь затискач

ВІДКРИТТЯ / ЗАКРИТТЯ БАСЕЙНУ

ЗАВЖДИ ПЕРЕВІРЯЙТЕ, ЩОБ РІВЕНЬ ВОДИ В БАСЕЙНІ БУВ ПОСТІЙНИЙ І ВІДПОВІДАВ ВИМОГАМ ІНСТРУКЦІЇ. ЛЮДИНА, ЩО ВИКОНУЄ ОПЕРАЦІЮ З РОЛЕТОЮ, ПОВИННА ПЕРЕКОНАТИСЯ У ВІДСУТНОСТІ ЛЮДЕЙ В БАСЕЙНІ І НЕ ВІДВОДИТИ ВЗОРУ ВІД ПОВЕРХНІ ВОДИ ПІД ЧАС ВІДКРИТТЯ ТА ЗАКРИТТЯ РОЛЕТИ.

- Обов'язково потрібно повністю відкрити та закрити ролету, ніколи не залишаючи її в проміжному положенні.
- Використовуючи автоматичний віник під ролетою, переконайтесь, що подавальний шланг не заважає руху ламелей при відкриванні та закриванні ролети.
- При закритті ролети обов'язково потрібно видалити предмети з водної поверхні басейну.
- Уникайте блокування ролети при намотуванні або розмотуванні.
- Не використовуйте ролету у разі замерзання полотна.
- Відкриття або закриття басейну здійснюється однією людиною і становить блокування або розблокування замків займає приблизно 3 хвилини.

Відкриття: завжди розблоковуйте ролетне полотно перед запуском двигуна.

- Розблокуйте всі системи замків.
- Активуйте команду відкриття.
- Зберігайте інструменти для розблокування в недоступному для дітей місці.
- Заблокуйте команду Wi-Key або приберіть ключ

Закриття:

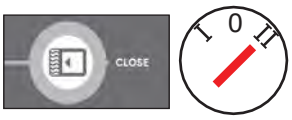

- Активуйте команду закриття.
- Заблокуйте всі системи замків.
- Зберігайте інструменти для розблокування в недоступному для дітей місці.
- Заблокуйте команду Wi-Key або приберіть ключ

Ніколи не закривайте ролетне полотно не призначеним для цього виробом, це може привести до деформації ламелей. Ніколи не залишайте на ролеті жодних предметів (рушник, плавальний круг тощо), оскільки це може призвести до локальної деформації ламелей під впливом сонячних променів.
У такому випадку гарантія не застосовуватиметься.
Полікарбонатні ламелі несумісні з обробкою бромом або засобами, що містять бром.
Уникайте нанесення нерозбавленого хімічного засобу на полікарбонатні ламелі (наприклад: засіб проти водоростей). Необхідно заздалегідь протестувати засіб на невеликій поверхні).

ВАЖЛИВО

ПРИ ЗАКРИТТІ БАСЕЙНУ ВАЖЛИВО ПІДТРИМУВАТИ КОНТАКТ ПРОТЯГОМ НЕ МЕНШ НІЖ 3 СЕКУНД. Це необхідно для забезпечення автоматичного виявлення перешкод при наступному відкритті.

БЛОКУВАННЯ WI-KEY

- Натисніть на + 3 секунди, поки індикатор не почне блимати
= система заблокована

РОЗБЛОКУВАННЯ WI-KEY

- Натисніть на і утримуйте.
- У той же час: натисніть послідовно 3 наступні кнопки:
- Індикатор горить = передавач розблоковано

СВІТЛОВІ ІНДИКАТОРИ

При натисканні на кнопку, наведені нижче світлові індикатори інформують про стан Wi-key (заблоковано/розблоковано), а також про рівень заряду батарей.

Зелений світлодіод	→	Wi-key розблоковано
Зел./черв. світл. блимає	→	Wi-key заблоковано
Помаранчевий світлодіод	→	Низький рівень заряду батарей
Червоний світлодіод	→	Замінити батареї (2 x LR03)

БЛОКУВАННЯ ТА РОЗБЛОКУВАННЯ ЗАМКА PUSH-LOCK

блокування

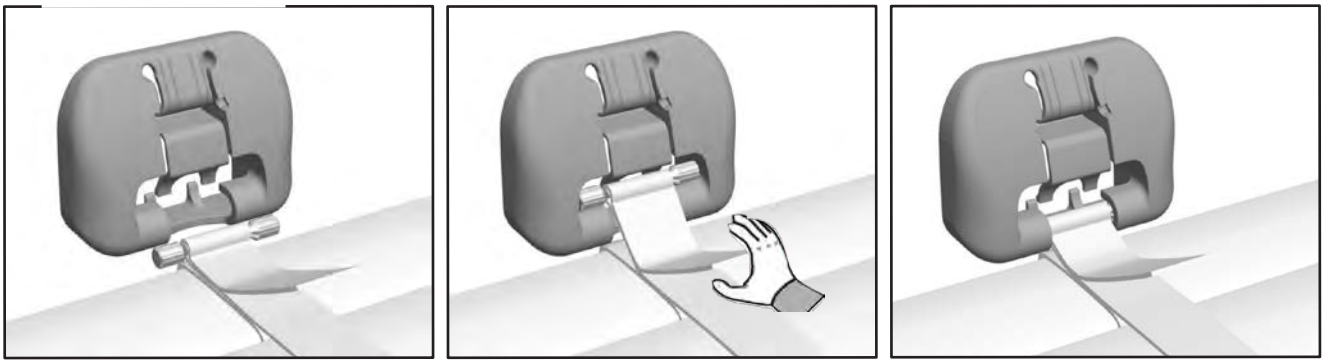

розблокування

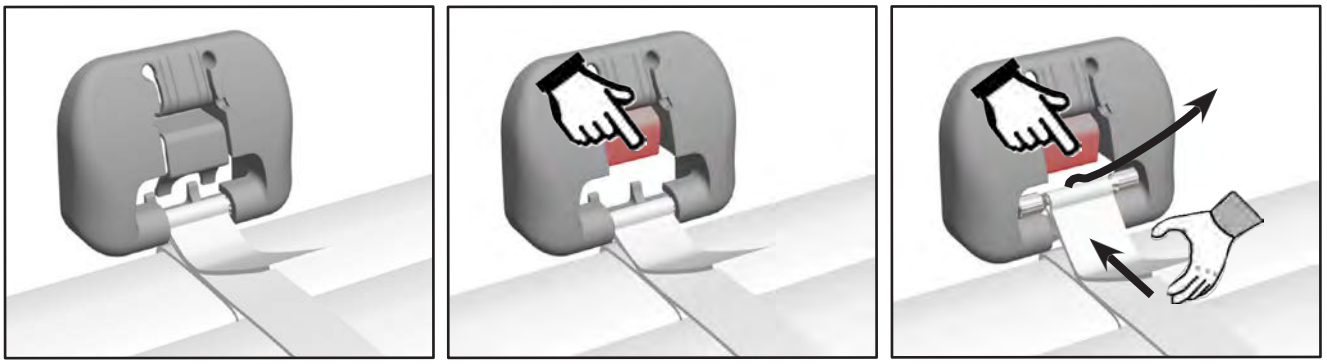

БЛОКУВАННЯ ТА РОЗБЛОКУВАННЯ ЗАМКА QUICK-LOCK

блокування

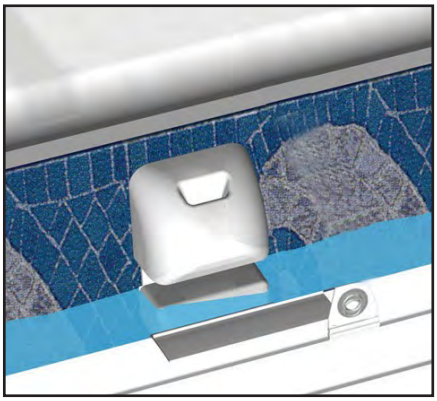

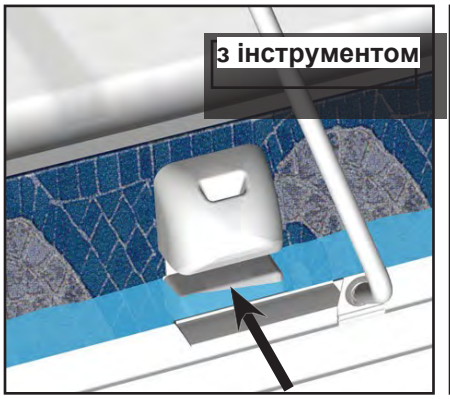

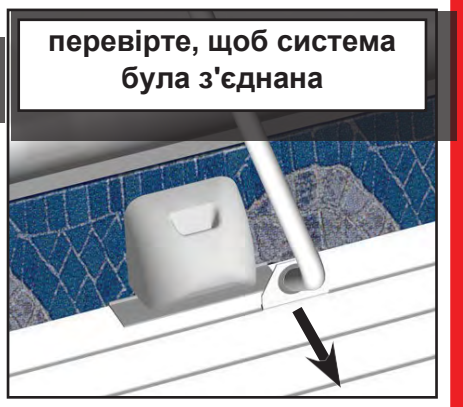

розблокування

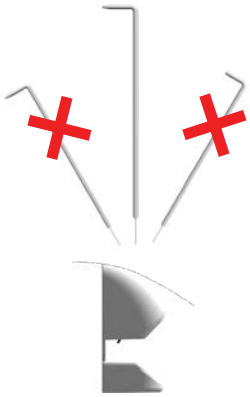

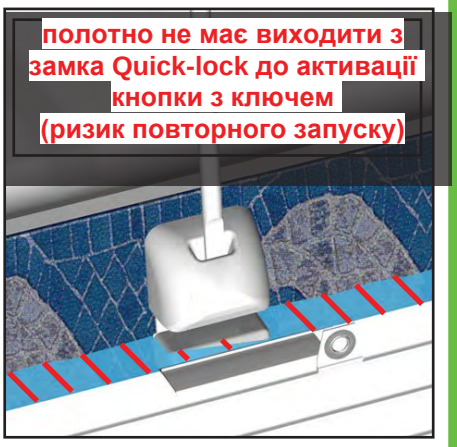

БЛОКУВАННЯ ТА РОЗБЛОКУВАННЯ ЗАМКА STRAP-LOCK

блокування

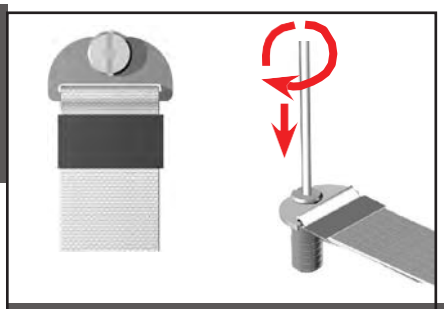

Ремінець має бути натягнутий і полотно має торкатися нижньої сторони замка STRAP-LOCK

розблокування

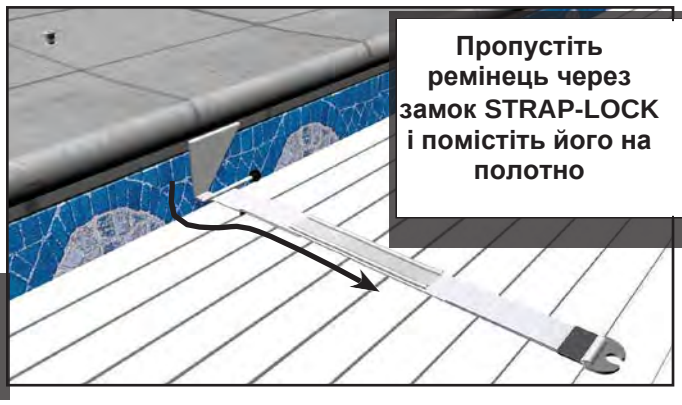

РІВЕНЬ ВОДИ В БАСЕЙНІ

- Для забезпечення оптимальної безпеки та належної роботи вала завжди перевіряйте, щоб рівень води в басейні залишався постійним та відповідав рекомендаціям виробника. (Для більшого комфорту використовуйте переливний засіб та регулятор рівня води). Зверніться до постачальника PG-pool для додаткової комплектації басейну.
- Занадто високий рівень – це результат засмічення переливу листям тощо.
- Занадто низький рівень води може призвести до блокування.
- У разі наявності канавки або поручнів рівень води має контролюватися регулятором рівня.

ФІЛЬТРАЦІЯ

- Запрограмуйте фільтрацію на сонячні години та запускайте її на безперервну роботу, як тільки вода досягне 25 °C.

ОБСЛУГОВУВАННЯ (ЗА РАХУНОК КЛІЄНТА)

- Виконуйте ретельне очищення ролети два рази на рік (при введенні в експлуатацію та зимовій консервації). Це особливо важливо, якщо вода у басейні жорстка. Для цього використовуйте пристрій високого тиску з теплою водою та засобом для видалення накипу.
- Також подбайте про регулярне очищення систем замків, зокрема шурупа з кільцем для уникнення його блокування. Для оптимальної роботи рекомендуємо щорічно змащувати шурупи з кільцем.
- Необхідно проводити огляд всієї системи у разі ненормального натяжіння ролети (відсутності натяжіння).
- Проводьте щорічну перевірку ремінців.
- Для кращої роботи сонячних датчиків регулярно чистіть їх засобом для миття вікон.

БАТАРЕЙКИ

При перших ознаках ослаблення роботи зарядіть батареї.

НІКОЛИ НЕ РОЗРЯДЖАЙТЕ БАТАРЕЙКИ ПОВНІСТЮ.

Підключіть батареї до зарядного пристрою *(зверніть увагу на полярність*). Підключіть зарядний пристрій. Він автоматично включається при відповідній напрузі і починається процес заряджання. Червоний світлодіод сигналізує про заряджання. Після закінчення заряджання червоний світлодіод згасає, а батареї живляться за рахунок компенсаційного заряду. (див. інструкцію зарядного пристрою)

Увага: - Зберігайте зарядний пристрій у сухому місці. Не заряджайте батареї біля басейну, а лише в сухому місці.

Мінімальний час перезаряджання: 48 год

Перед цим завжди від'єднуйте сонячні датчики та батареї.

ЗИМОВА КОНСЕРВАЦІЯ

- Відправляйте басейн на зимову консервацію в залежності від його географічного розташування.
- Закрийте ролету в безпечному положенні.
- Залиште батареї підключеними до валу та не закривайте сонячну панель.
- Ми рекомендуємо використовувати зимовий чохол для захисту ролети від УФ-променів та бруду.

ТЕХНІЧНЕ ОБСЛУГОВУВАННЯ

- Всі операції мають проводитися професіоналом, який за необхідності зв’яжеться з PG-pool, а той, в свою чергу, з виробником.
- Всі запасні частини мають бути оригінальними або відповідати стандартам.
- Огляньте ролету на цілісність.
- На початку кожного сезону та у випадку неочікуваної події (падіння предмету, граду на ролету, ненормальне натяжіння полотна тощо) потрібно перевіряти відсутність видимих пошкоджень на ламелях, що може привести до порушення функції безпеки полотна (ламелі з тріщинами або отворами, деформовані ламелі тощо). При необхідності замініть ламелі або все ролетне полотно.
- Влітку і взимку не накривайте полотно непрозорим брезентом. Існує ризик пошкодження ламелей через підвищення температури.
- Перевірте стан ремінців (швів) і, зокрема, рівень зносу зносостійкого кожуху. Якщо ремінець не виконує свою функцію захисту від стирання при контакті з бордюром, замініть його.

ВІД'ЄДНАННЯ ВАЛУ

У разі несправності двигуна або електрики ви можете зняти двигун, щоб закрити басейн вручну.

1 - Вимкніть живлення
2 - Вимкніть двигун
3 - Зніміть кріплення та вийміть двигун
4 - Розкрутіть вал вручну
5 - Приберіть кріплення

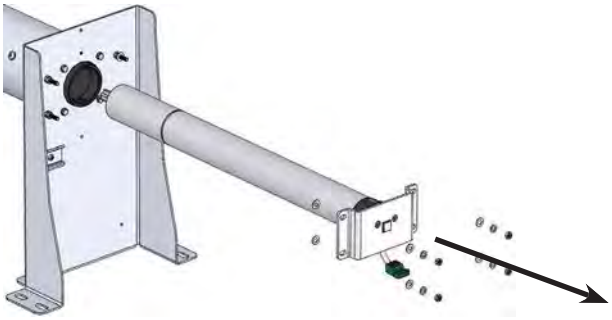

WI-KEY

Сполучення нового передавача

1 приймач

Натисніть на "СТОП" і, не відпускаючи, натисніть + 3 секунди на "O"
OK, коли блимає зелений індикатор.

Сполучення передавача має виконуватись протягом наступних 30 секунд.

2 передавач

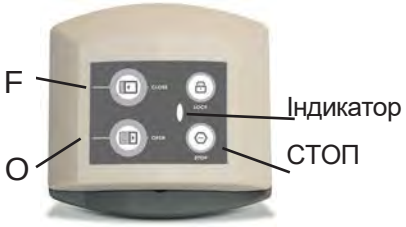

Натисніть на "СТОП" і, не відпускаючи, натисніть + 3 секунди на "O"
OK, коли блимає червоний/зелений індикатор.

Сполучення іншого передавача має виконуватись протягом наступних 30 секунд.

Заміна батарейок

Зверніть увагу на ущільнення при повторному монтажі

	Приймач	Передавач
Виробник	DEL	DEL
Характеристика	Приймач Wikey	Передавач Wikey
Категорія	3 (EN 300220-1)	3 (EN 300220-1)
Радіус дії	50 м на відкритій місцевості	50 м на відкритій місцевості
	25 м через бетонну стіну	25 м через бетонну стіну
Живлення	від 12 до 48 В пост. струму 30 мА макс.	2 батарейки 1,5 В AAA
Ступінь захисту	< IP40	< IP54

ШАНОВНІ КЛІЄНТИ,

ДЯКУЄМО ЗА ВАШУ ДОВІРУ ДО НАШОЇ КОМПАНІЇ ТА ЗА ВИБІР АВТОМАТИЧНОЇ РОЛЕТИ ДЛЯ БАСЕЙНУ.

РЕКОМЕНДУЄМО УВАЖНО ОЗНАЙОМИТИСЯ З НАВЕДЕНИМИ НИЖЧЕ РЕКОМЕНДАЦІЯМИ.

ПОРАДИ ЩОДО БЕЗПЕКИ

* БАСЕЙН МОЖЕ СТАНОВИТИ СЕРЙОЗНУ НЕБЕЗПЕКУ ДЛЯ ВАШИХ ДІТЕЙ. УТОПЛЕННЯ ВІДБУВАЄТЬСЯ ДУЖЕ ШВИДКО.

ДІТИ, ЩО ЗНАХОДЯТЬСЯ ПОРЯД З БАСЕЙНОМ, ПОТРЕБУЮТЬ ВАШОЇ ПОСТІЙНОЇ ПИЛЬНОСТІ ТА НАГЛЯДУ, НАВІТЬ ЯКЩО ВОНИ ВМІЮТЬ ПЛАВАТИ.

КОЛИ БАСЕЙН ВІДКРИТИЙ, НЕОБХІДНА ПРИСУТНІСТЬ ВІДПОВІДАЛЬНОЇ ДОРОСЛОЇ ЛЮДИНИ.

ВИВЧІТЬ РЯТІВНІ РУХИ.

ЗАПАМ'ЯТАЙТЕ ТА РОЗТАШУЙТЕ ПОРУЧ З БАСЕЙНОМ НОМЕРИ ПЕРШОЇ ДОПОМОГИ.

- ПОЖЕЖНА ОХОРОНА: 101 З МОБІЛЬНОГО ТЕЛЕФОНУ
- ШВИДКА ДОПОМОГА: 103
- ТОКСИКОЛОГІЧНИЙ ЦЕНТР:

· ВИКОРИСТАННЯ РОЛЕТИ НЕ ВИКЛЮЧАЄ ЗДОРОВОГО ГЛУЗДУ ТА ОСОБИСТОЇ ВІДПОВІДАЛЬНОСТІ. ЇЇ ВИКОРИСТАННЯ ТАКОЖ НЕ МОЖЕ ЗАМІНИТИ ПИЛЬНІСТЬ БАТЬКІВ ТА/АБО ВІДПОВІДАЛЬНИХ ДОРОСЛИХ, ЩО ЗАЛИШАЄТЬСЯ НАЙВАЖЛИВІШИМ ФАКТОРОМ ЗАХИСТУ МАЛЕНЬКИХ ДІТЕЙ.

· **ЗВЕРНІТЬ УВАГУ, ЩО БЕЗПЕКА ЗАБЕЗПЕЧУЄТЬСЯ ЛИШЕ ПРИ ЗАКРИТІЙ, ЗАБЛОКОВАНІЙ ТА ПРАВИЛЬНО ВСТАНОВЛЕНІЙ РОЛЕТІ ВІДПОВІДНО ДО ІНСТРУКЦІЙ ВИРОБНИКА.**

· ДОТРИМУЙТЕСЬ ВИСОТИ ВОДИ, ВИЗНАЧЕНОЇ ВИРОБНИКОМ.

· **РОЛЕТА МАЄ ВСТАНОВЛЮВАТИСЯ СИСТЕМАТИЧНО, НАВІТЬ У ВИПАДКУ ТИМЧАСОВОЇ ВІДСУТНОСТІ ВДОМА.**

· ПЕРЕКОНАЙТЕСЬ, ЩО ДО ТА ПІД ЧАС РОБОТИ З РОЛЕТОЮ В БАСЕЙНІ НЕМАЄ ЛЮДЕЙ ТА СТОРОННІХ ТІЛ.

· **ЗБЕРІГАЙТЕ ІНСТРУМЕНТИ, НЕОБХІДНІ ДЛЯ РОБОТИ З РОЛЕТОЮ , У НЕДОСТУПНОМУ ДЛЯ ДІТЕЙ МІСЦІ (НАПРИКЛАД, ГАЙКОВИЙ КЛЮЧ).**

· РОБОТИ З РОЛЕТОЮ МАЮТЬ ЗДІЙСНЮВАТИСЯ ЛИШЕ ВІДПОВІДАЛЬНОЮ ДОРОСЛОЮ ЛЮДИНОЮ.

· **ЗАБОРОНЯЄТЬСЯ ПІДНІМАТИСЯ, ХОДИТИ АБО СТРИБАТИ НА ЗАХИСНІЙ РОЛЕТІ.**

· ПРИ ВИЯВЛЕННІ НЕСПРАВНОСТІ, ЩО ПЕРЕШКОДЖАЄ ЗАКРИТТЮ ТА ЗАБЕЗПЕЧЕННЮ БЕЗПЕКИ БАСЕЙНУ, АБО У ВИПАДКУ ТИМЧАСОВОЇ НЕДОСТУПНОСТІ ОБЛАДНАННЯ АБО БАСЕЙНУ, ВЖИВАЙТЕ ВСІХ ЗАХОДІВ, ЩОБ ЗАПОБІГТИ

ДОСТУПУ МАЛЕНЬКИХ ДІТЕЙ ДО БАСЕЙНУ, ДОКИ НЕ БУДЕ ВІДРЕМОНТОВАНА РОЛЕТА.

· ДИТИНА ТОНЕ МЕНШ НІЖ ЗА 3 ХВИЛИНИ, ЖОДЕН ТИП ЗАХИСТУ НІКОЛИ НЕ ЗАМІНИТЬ НАГЛЯД І ПИЛЬНІСТЬ ВІДПОВІДАЛЬНОЇ ДОРОСЛОЇ ЛЮДИНИ.

СПЕЦІАЛІСТ ЗІ ВСТАНОВЛЕННЯ БАСЕЙНУ

Промислова зона Ла бас круа руж 35530 Бресе - ФРАНЦІЯ - Тел.: + 33 (0)9 70 72 5000